

C. P.

784(478)  
T20

+

ТЭПУШЕЛЕ,  
ТЭПУШЕЛЕ



3954

БИБЛИОТЕКА  
МОЛДГОСКОНСЕРВАТОРИИ  
УЧЕБНЫЙ ФОНД

Ч. 3.

Кишинэу  
Литература артистика  
1986

784.4.084.61:784.1.089.82(478)

85.319  
Т 17

Ын фольклористика ноастрэ едиция де фацэ репрезинтэ о примэ ынчеркаре де а адуна ынтре коперциле уней кэрць креацииле музикале ши поетиче че-л ынсоцеск пе копил кяр дин примеле зиле де ла наштере. О валoare апарте о аре компартиментул «Кынтече де лягэн», чел май вариат ши май бине илустрат ши каре не дэ о имажине кларэ асуфра фелулуй кум, трептат, микуцул есте иницият ын универсул спиритуал пе каре урмязэ сэ-л куноаскэ ши сэ-л стэпыняскэ.

Карта е адресатэ тутурор челор каре сынт антrenaць ын прочесул де формаре а тинерей женераций, прекум ши тутурор ындрэгостицилор де фольклор.

## Дин зестря културий спиритуале а дэдэчитулуй ла молдовень

Че штим астэзь деспре традициле музикале але дэдэчитулуй? Ын типэритуриле ноастре де фольклор гэсим доар кытева кынтече де лягэн, о вариантэ де «Тэпушеле», уна де «Дэ доуце» ши ун «Копэчел», тоате колектате ши десчифрате де композиторул Ион Маковей.

Пынэ акум н'ау фост ынсэ черчетате алте феномене этномузикале, прекум «Дезмердаря копилулуй» ши май алес мелодииле де жукат копилул. Де асеменя, н'ау фост апречияте нич традициле музикале але унор формуле де стимуларе ши релаксаре ка «Тыта маре!», «Хуца, хуца», «Рареле, рэрүцеле», «Цый», «Стай, стай, стай!», «Фужь, фужь, фужь!», «Гугуитул» ши алтеле.

Ла прима ведере с'ар пэря кэ о бунэ парте дин ачесте тесте-комензь сынт ынсоците де структура музикале елементаре дин пункт де ведере мелодик, ба кяр липсите де мелодие. Уний спечиашишь ле консидерэ дрепт речитативе. Куноскутул композитор ши фольклорист маляр Золтан Кодан милита пентру пэстраря оркэрей креаций пентру копий, дакэ ачаста концине мэкар о интонацие кларэ. Авя ын ведере нумэрэториле. Ын реалитате, формеле музикале че ынсоцеск легэна-тул проприу-зис, релаксэриле, стимулэриле конституте феномене ексчепционале, пе каре ле консидерэм форме рудиментаре де културэ музикалэ.

Ынчепынд сэ репете ун сунет, сау кытева сунете, копилул ынчаркэ сэ-шь ынсушаскэ челе май элементаре мотиве, дин каре май тырзиу реушеште сэ женерезе структура ампле, каре купринд тот арсеналул де сунете характеристик граюлуй музикал матерн. О ексчепцие, ын ачест контекст, о конституте музика де жукат копилул, каре пэстрызэ, ын линий марь, партикуларитэциле стилистиче але музичий челор матурь, дар ку о симплификаре парциалэ а структурилор архитектурниче.

Традициле музикале але дэдэчитулуй ау ши функция де инициере ши формаре естетикэ а копилулуй. Прункул, аузинд дин примеле зиле де вяцэ вочя жингашэ, дезмердэтоаре а мамей, ышь култивэ тотодатэ ши челе май нечесаре калитэць але оменескулуй.

520200000—237  
Т М756(12)—86 230-86

©Едитура «Литература  
артистикэ», 1986.

Ын компарацие ку алте женурь, дэдэчитул оферэ посибилитэць ку мулт май марь пентру а луа кунштинцэ де креация популярэ стрэвеке, де архетипуриле ачестея. Се паре кэ музыка, кынтекул а луат наштере ын прочесул мунчий. Кынтекул де лягэн ера сусцинут де мишкаре, де акциуне ши, прин синкретизмул сэу, конституя ун феномен ку мулт май комплекс декыт кынтекул проприу-зис де астэзь.

Етнопедагожия музикалэ репрезинтэ ун материал васт пентру черчетаря диферителор домений але креацией стрэвекь. Легынд кынтек де кынтек, вом аузи музика че рэсуна ла челэлалт капэт де миленну.

Аша кум копилул, ын прочесул сэу де дезволтаре, репетэ ын форме «прескуртате» дезволтаря оменирий, тот аша ши субстратуриле музикале ка ши кум ар сонориза, ар континуа история этномузикалэ, еволюция артей ын женере.

Фиекаре феномен музикал ал дэдэчитулуй, луат ын парте, репрезинтэ о синтезэ де май мулць факторь функциональ. Астфел, дансаря копилулуй есте бифункционалэ; еа ындеплинеште о функции артистикэ ши алта — де коордонаре а мишкэрилор, адикэ функция де дезволтаре физикэ. Уна се веде реализатэ прин алта, деч се инфлуенциязэ речипрок.

Циньнд самэ де партикуларитэциле биоложиче ши эмоционале але копилулуй, ам констатат кэ прин дезмердаре, гынгурире, тэпушеле, копэчел, хуца-хуца, жукаря ши легэнаря прункулуй ши алте компартименте але дэдэчитулуй се активизязэ тоатэ енержия физикэ ши психикэ а ачестуя.

Музика дэдэчитулуй а луат дин музыка адулцилор ши, ын женере, шы-а ынсушит дин феноменеле музикале ши етниче тот че есте май фрумос ши май есенциал.

### Проблема де нотаре а креацией музикале а дэдэчитулуй

Ла нотаря музичий дэдэчитулуй а требунт сэ гэсим, пентру фиекаре категорие, ун систем анумит де десцифраре. Музиколожия контемпоранэ н'а стабилиит деокамдатэ о методэ де ынрежистраре графикэ а мелодиилор де дэдэчире. А требунт сэ депунем анумите ефортурь ну нумай пентру а черчета ши адуна материалеле ын экспедициле фолклориче, чи май алес

пентру а гэси метода де десцифраре ши нотацие музикалэ.

Ка ши ын казул алтор форме рудиментаре алкэтуите дин кытева сунете, ын кынтецеле де лягэн ши май алес ын дезмердэрь се поате релева ку ушурицэ ун функционализм ембрионар, авынд ун сунет централ, пречис интонат, статорник, ын журул кэруя се дантелязэ либер челелалте сунете, довединд кэ функцииле тонале се гэсеск ынтр'ун рапорт речипрок ку челе архитектурниче. Ачест сунет тонал-централ л-ам скрис принтр'о нотэ ку дименсиуне май маре декыт се обишнуеште ын графика музикалэ.

Дезмердынд

Музыкальные примеры с нотами и ритмом. Первый пример: шестизвучный ритмический фрагмент с лирикой «Пу\_и \_ шо\_рул ма\_ мей, пуй!». Второй пример: ритмический фрагмент с лирикой «Фло\_ри \_ чи\_ ка ма\_мей че-й фру\_моа\_сэ!».

### Реперториул

Ка ши ын алте домений, музыка дэдэчитулуй купринде атыт креаций «черемониале» спечифиче, кыт ши ун реперториу дистрактив неоказинал, каре аре анумите функций, анумит концинут ши карактер. Менционэм кэ ну тот че се кынтэ ла лягэн сау ла жукаря копилулуй апарцине традицией дэдэчитулуй, тот аша дупэ кум ну тот че се кынтэ ла нунтэ фаче парте дин фолклорул традиционал ал ритуалулуй де нунтэ.

Реперториул музичий дэдэчитулуй оглиндеште диферите нивелурь де векиме. Текстеле сынт де обичей скурте, адесеорь ын лимителе уней сингуре формуле, редусэ ла симпла экспримаре а есенцией (*Va!, Gu!, Цый!, Аа, Нани, на ш. а.*). Унеле форме се репетэ пынэ ла стереотипие, ау ун вокабулар необишнунт, фантастик, архаик: *буа-буа, лиу-лиу, ани-ани ш. а.* Сау алт екземплу май потривит:

*Аста-й фата чя фрумоасэ  
Дин островул кодрилор.*

Сынт казурь де пердере а сенсулуй ши метаморфозаре а текстудуй.

*Ацэ нягрэ де пичор,  
Кынд те вэд ми-й май ушор.*

\* \* \*

*Луш, луш, Костелуш,  
Кэ ту-мь ештэ лушкуца, мэй!*

Музыка дэдэчитулуй суправецуеште ын варианте. Темеле вариантелор урмэреск акапараря атенцией микуцулуй прин ефектул легэнэрий, ал дезмердэрий; прин инвокаря апарацией куйва (*Я'узь, я!*).

Текстеле купринд нумеле дезмердат сау нумеле прункулуй легэнат, комензиле де акциуне:

*Хайде нани, пуюл мамей,  
Хайде нани, Докяна,  
Кэ мама те-а легэна,  
Дин гурицэ ць-а кынта.*

Ын че привеште музыка, функционал, унеле мелодий концин элементе де дескынтек, прин симплитатя ши стереотипия мелодикэ ши ритмикэ а формулелор, прин инсистенца квартей асценденте — директе сау индиректе; прин инвокаря, май алес инициалэ, а интонацией ши ритмулуй ворбит.

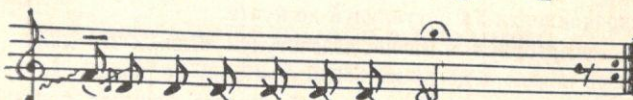
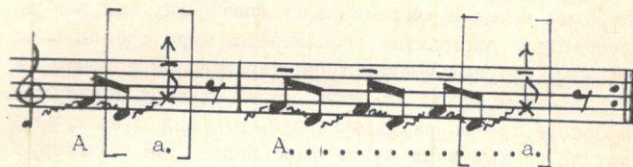

Хай\_де на\_ни, пу\_юл ма\_мей,  
Кэ н"о фи кум вэр душ\_ма\_ний.

Реперториул креат де матурь пентру копий эволюязэ де ла симплу ла компус ши маркязэ ку пречизие градул де эволюцие психикэ а копиулуй. Ачест реперториу модельязэ микуцул ын кореспундере ку системул де

валорь морале ши естетиче але этносулуй ностру. Де ла гынгурире ши пынэ ла кынтечеле де жукат, копиул трече о шкоалэ артистикэ де маре валoare пентру дезволтаря луй интеллектуалэ.

## Дезмердаря копиулуй

Дезмердаря конституе о ынсушире инстинктивэ а спиритулуй матерн. Еа се манифестэ пе деплин одатэ ку наштеря прункулуй ши се дезволтэ пе тот паркурсул дэдэчитулуй. Ын план историк, феноменул дезмердэрий репрезинтэ о формэ ритуаликэ, моштенитэ де ла матриархат.

Аскултынд ши привинд динтр'о парте ачест ритуал, пентру ун неинициат, прочедура дезмердэрий ар пэря липситэ де ноймэ. Пе кынд пентру омул векь ачестэ акциуне авя ун рост мажик. Ку тимпул функция мажикэ, ритуаликэ а дезмердэрий с'а пердут, астэзь атэстынд-о доар ка о формэ де комуникаре динтре мамэ ши копил.

Дезмердаря конституе жерменеле музикалитэций. Еа е о емисиуне суфлегаскэ ла ун град ыналт де активитате психикэ, прин каре мама ынчаркэ сэ деприндэ копиул сэ се концентрезе, сэ-шь дирижезе, ынчетул ку ынчетул, атенция; сэ евиденциезе чева, пентру ка копиул сэ-шь формезе примеле рефлексе ши сэ ынчапэ а диференция ун семнал де алтул.

Копилул есте предиспус инстинктив сэ аудэ сунетул ши ынчеле а се форма ка финицэ уманэ май ынтый пе кале аудитивэ. Вочя мамей тае прима браздэ ын креерул сэу, яр прима интонацие перчепутэ репрезинтэ прима информация де комуникаре.

Жингэшия ши дуйошия вочий соличитэ мамей ун консум афектив консидерабил, яр интонацииле-формуле н'ау экспликацие ын граматичиле музикале. Моделул интонатив есте о челулэ каре экспримэ кэлдура суфлетулуй матерн. Интонация пуне база конштинцей, а рациуний ши о консидерэм элемент прим, фундаментал.

Формулеле де дезмердаре н'ау о линие мелодикэ бине контуратэ, каре не-ар апропия де стилуриле музичий култе. Ятэ кум аратэ график формула-тип а дезмердэрий:



Атыт дин пункт де ведере мелодик, кыт ши ритмик, дезмердаря конституе ун феномен каре концентряэ челе май диверсе мижлоаче де экспресие, деачея ной о консидерэм о формэ комплексэ де гындире музикалэ. Ын вочя уней маме ынзестрате (ку воче бунэ ши ку сенсibilitатe) формула де дезмердаре капэтэ о валoаре артистикэ ремаркабилэ, инегалабилэ, атыт поетикэ, кыт ши музикалэ.

Суб аспект структурал дезмердаря консервэ типарул традиционал ши се манифестэ прин ачеш формулэ константэ, пентру тоате категорниле музичий дэдэчитулуй.

Желинд



Лексикул дезмердэрилор рефлектэ о лэржире, ба кяр о прямэрире а концинутулуй де идей. Метафорелор, компарацилор, промиснуилор, кондаминэрилор куйва (мустраря), прекум ши унор форме диалектале, ли се алытурэ ноциунь каре урмяэ сэ фие ынсушите де копил.

Дезмердэриле сынт импровизате спонтан сау елаборате ын преалябил. Даторитэ релуэрий модификате а ачелеш формуле спечифиче, а ачелеш месаж поетик, ной ферим копилул де формеле стереотипиче де гындире.

Бэрбаций сынт май пуцин пасионаць де арта дэдэчитулуй ши ачаша се експликэ прин функция лор ын фамилие, функция конституитэ ши стабилитэ ынкэ ын адынкуриле историй.

Вэзутэ ын план психоложик, дезмердаря есте ун фел де «терапии» а суфлетулуй ын периоада де дэдэчире ши пуне база лумий интериоаре а копилулуй.

Алитул ши дезмердаря ау скоп де а комуника ши а креа ла копий фондул тонал ал ворбирий, ынкэркаря меморий ку еле — элементеле музикале принципале — моделаря ши трансмитеря пе кале аудитивэ а фондулуй фонетик карактеристик, а музикалитэций граюлуй востру. Ун алинт, о дезмердаре есте о лекцие практикэ де ынсушире а ворбирий. Компарынд сунетеле ворбирий проприу-зисе ку челе але дезмердэрий, ажунжем ла конклузия кэ системул фонетик пентру лимбэ, кореспунде челуй тонал пентру дезмердаре ши кэ ачаша а луат финиць одатэ ку апариция музичий, дезволтынду-се апой конкомитент.

Прин дезмердаре се трансмите кеица скэрилор модале архетипале — рудиментеле женетиче але граюлуй, але музичий. Фэрэ еле копилул н'ар путя сэ комуниче, н'ар путя депринде ростиря лимбий ноастре.

О функция импортантэ а дезмердэрий есте ши де а-й креа копилулуй эмоций позитиве, ка «сэ-й кряскэ нни-ма чя бунэ».

Ун копил дезмердат се деосебеште спиритуаличеште де чейлалць. Фэрэ ачаше мынгьерь омул рэмыне комплексат ши ку ун дефицит де сенсibilitатe пентру интрыагы вяць.

## Жукаря копиулуй (Сэлтаря)

Жукаря копиулуй е о традицие де ларгэ рэспынди-ре ши поартэ ун карактер индивидуал. Тоате мамеле ши тоць таций ышь жоакэ одраслеле. Ышь жоакэ копий кяр ши чей липсиць де капачитэць музикале. Ачаше практичь ау о историе стрэвеке.

Дакэ ритуалул ын каузэ есте ун прочес кореграфик индивидуал, апой се искэ ынтребаря: ын че мэсурэ элементеле луй сынт традиционале? Проблема се чере черчетатэ ши ар путя фи ынтитулатэ ын фелул урмэтор: че есте индивидуал ши че есте традиционал ла жукаря копиулуй? Ор, каре дин элементеле феноменулуй сынт константе ши каре диферэ де ла ом ла ом? Ам констатат кэ сынт константе элементеле структурале. Мажоритатя мелодиилор ау о структурэ де 2 такте. О маре парте дин мелодий сынт фоарте десфэ-

шурате, фиинд резултанул импровизэрий, трансформэрий формулей инициале.

Ла жукаря копилулуй фиекаре кынтэ дупэ преферинцэ, кум ый плаче. Де регулэ, ын мемория пэринцилор се пэстрязэ мелодия чя май ындрэжитэ. Ачест феномен артистик спектакулос вине одатэ ку нечеситатя де а кынта.

Ла дансаря копилулуй импортэ ну атыт партя артистикэ а нумэрулуй, а музичий, кыт екзерчициул де жимнастикэ каре-й координязэ мишкаря, порнеште мерсул; деч примязэ сэлтаря корпулуй.

Сэлтаря корпулуй аре доуэ функций принципале, каре се детерминэ речипрок: чя физикэ ши чя естетикэ. Дистракция ый адуче копилулуй моменте де маре сатисфакция ши букурне.

Традициле музикал-кореографиче але феноменулуй дат атестэ стратурь фольклориче арханче ши ау о маре ынсемнатэте ын студия извоарелор културий музикале молдовенешть. Ын ачестэ релаксаре ау фост консервате есенцеле стилистиче рудиментаре але музичий вокале ши инструментале а етносулуй ностру.

## Кынтекул де лягэн

Кынтекул де лягэн е прин ексцеленцэ о креация индивидуалэ, интимэ, ши ачаста ыл фаче май пуцин куноскут де черчетэторь. Се пря поате кэ ачестэ артэ, пур индивидуалэ, конституе о спечие де кынтекул, а кэруй функции констэ ынтр'о тайникэ експримаре а сентиментулуй де жингэшиэ, де алинт, де окротире а финицей фражде.

Кынтекул де лягэн а апэрут ын мод обшнуит, ын вяца де тоате зилеле, динтр'о нечеситате фиряскэ де а адорми май репеле копилул.

Легэнатул проприу-зис есте алкэтуит динтр'о формулэ спечификэ, каре поате фи женератэ ла несфыршит. Ачест нуклеу е де обичей о ымбинаре де доуэ силабе, ку характер ономотопеик, каре провакэ монотонне ла легэнат ши каре конституе факторул принципал пентру акчелераря адормирий: «Нани-нани», «Ани-ани», «А-а-», «Люлю-лю», «Лиу-лиу» ш. а.

Ын афарэ де функция де а адорми копилул, кынтаря монотонэ а рефренелор де лягэн аре ши функции естетикэ. Дар каре-й сенсул пендулэрий лягэнулуй? Чи-

стетика легэнатулуй депринде копилул де а се мишка ын спациу, антренязэ апаратул вестибулар.

Ын че привеште поетика, субъектеле, тематика, кынтекул де лягэн концентрязэ о ынтрыгэ гамэ де форме— де ла челе май симпле пынэ ла унеле де о комплекситате екстраординарэ.

Кынтекул де лягэн традиционал а селекват ши консерват ачеле валорь поетиче ши музикале, каре сынт потривите гындирий ши стэрий суфлетулуй копилулуй. Кынтекул де лягэн те фармекэ прин фрумусеця имажиний поетиче ши мелодиче ши репрезентэ ун диалог динтре мамэ ши копил, ын каре ышь гэсеск експрессие челе май тэйнунте сентименте але челуй матур фацэ де пуол дин лягэн. Тотодатэ, женул конституе о спечие лирикэ де о ремаркабилэ путере де редаре а дифферителор аспекте але веций фамилиале ши социале.

Ла ной ын републикэ кынтекул де лягэн н'а фост черчетат. Ын кулежеря де фацэ компартиментул дат е чел май амплу. Ын фольклорул ностру нумэрул кынтекулор, прекум ши вариетатя лор тематикэ ши музикалэ, е импрессионантэ. Е о адевэратэ моштенире пентру вой тоць, каре а фертилизат култура ноастрэ етничэ де ла ынчепутурь ши пынэ ын презент.

## Елементе карактеристиче де стил ын музика дэдэчитулуй

Тоате феноменеле музикале але дэдэчитулуй се дантелязэ ын журул формулей «Уа» — примеле сунете продусе де копил ла наштере. Ам ынчеркат сэ нотэм график ачестэ примэ «дойнире» а копилулуй:

Пльингэрец



Ачест мотив ыл консидерэм дрепт элемент де базэ пентру тоате компартиментеле де жен але музичий дэдэчитулуй.

Дэдэчитул ынтреште тоате трептеле еволюцией артей музикале. Ынтылним креаций каре се екзекутэ прин релуаря унуя ши ачелуяш сунет. Унеле ау ла базэ доар ун симплу мотив, алтеле сынт май дезволтате, дар ши еле ау о структурэ бине детерминатэ.

Пентру тоате зонеле фолклориче але Молдовой легэнатул проприу-зис аре о структурэ идентикэ ши се формязэ прин женераля формулей-архетип. Де регулэ, фиекаре легэнаре се сфыршеште ку о мишкаре асцендентэ ла интервал де квартэ мэрнтэ, май рар де квинтэ перфектэ, сау, ын казурь ексепционале, формула «Аа» се терминэ ку о сэртурэ де октавэ. Формула-архетип а легэнатулуй есте алкэтуитэ динтр'ун интервал де терцэ микэ асцендентэ. Инверсаря мишкэрий се ынтылнеште екстрем де рар.

Тоате дезмердэриле се конституте ын журул формулей-архетип, авынд доар ун сингур сунет статорник, пе каре л-ам евиденцият принтр'о нотэ май маре.

Лэржиря спациалэ а структурилор се ефектуязэ прин урмэтоареле мижлоаче:

1. Прин женераля ритмикэ а унуя динтре элементеле формулей рудиментаре;

Хай \_ де пу \_юл, на\_ни, на,  
Кэ ма\_ма те-а ле\_гэ \_на.

2. прин репетаря формулей-архетип;

А, а, . . . . . а!

Ну екзистэ ун алт компартимент ал музичий популяре, каре сэ куноаскэ ши сэ адаптезе атыт де лимпедэ ши де рационал феноменеле спечифиче де гындире музикалэ ка дэдэчитул.

\* \* \*

Тот че аре дэдэчитул ка скоп, есте де а-л прегэти пе копил сэ-шь екилибрезе корпул пе вертикалэ ын ведеря реализэрий примулуй пас. Ачаста е уна динтре примеле бируинце пе каре ле общине микуцул.

Е ун адевэр, куноаштеря фолклорулуй копилор,

прекум ши а челуй креат де матурь пентру копий, есте нечесарэ фиекэруй ом каре, директ сау индирект, контрибуе ла формаря тинерей женераций. Пентру спечиалистий-практичиень — ынвэцэторь, едукаторь, пэрициць — куноаштеря ачестор креаций оферэ посибилитатя де а пэтрунде май адынк ын универсул копилэрией: не ынвэцэ сэ фим май рэбдэторь ши май ынгэдуиторь ын апречиеря веций лор. Спре деосебире де алте преокупэрь, дэдэчитул есте чя май веке ши чя май вне традицие, яр ын манифестэриле артистиче че ыл ынсоцеск континуэ сэ суправедуяскэ рудиментеле уней културь вець, але унор обичеюрь архаиче, пуртате прин тимп ынкэ дин сочнетатя примитивэ.

Дескопериря элементелор рудиментаре, атыт мелодиче, кыт ши ритмиче але музичий дэдэчитулуй, не ажутэ сэ куноаштем фондул традиционал ал субстратурилор музикале каре стау ла база формэрий спиритулуй артистик молдовенеск. Ачаста не-ар пермите сэ ажунжем май репедэ ши май сигур ла куноаштеря женезей кынтекулуй ностру популяр.

### Табелул еволюцией феноменелор музикале традиционале але дэдэчитулуй

Ачест табел етножетик есте чел май евидент аргумент штинцифик ши ун адевэр каре пробязэ континуитатя ши трэйничия традициилор музикале але дэдэчитулуй ла молдовень ынкэ дин челе май стрэвекь тимпурь.

Рудименте

У - а! У-  
/Ын/ Гу!  
А. . . . . а, . . . . . а, . . . . . а!

Эт. II

Мишкаря ын спаиу /Примул пас/

Тэл\_ ше\_ ле,  
Цый!  
Ко\_ пэ\_ чел,  
Ра\_ ре\_ ле, рэ\_ ру\_ це\_ ле.  
Дэ до\_ у\_ це.

Эт. III

Дистракций.

Пу\_ юл ма\_ мей, пу\_ и\_ шор!  
Хоп, ци\_ ка, ци\_ ка, ци\_ ка,  
Ру\_ ца, ру\_ ца, ку\_ кэ\_ ру\_ ца  
Пыи ла ма\_ ма Мэ\_ ри\_ у\_ ца.

## Нотэ асупра едичией

Кулежера интегрязэ селекциунь дин материалеле експедициилор фолклориче, реализате пе паркурсул аннлор 1968—84 ын нумероасе локалитэць але Молдовей, прекум ши ын сате молдовенешть дин РССУ, ашезате ын апропиея хотарулуй републичий ноастре. Материалул а фост компартиментат, циньнду-се самэ де спечификул ши функция инструктивэ а категориизлор етнопедагожиче. Менционэм кэ ын класификаря фиксэрей категорий етнопедагожиче ам порнит де ла обсервацииле проприй асупра ачестор феномене каре, пе дингэ импортанца лор инструктивэ етнопсихоложикэ, сочиалэ, етноложикэ, ау ын примул рынд валоаре артистикэ.

Ла акумуляря информацией фолклориче с'а лукрат ку информаторь де вырсте диферите — 20—86 ань — май ку самэ маме ку мулць копий.

Ам стэрунт сэ гэсим о методэ потривитэ де нотаре а мелодиилор че ынсоцеск дистракцииле ши стимулэриле. Ла репродучера дезмердэрилор чититорул требуе сэ цие конт де сунетул тонал централ, ын журул кэруа се десфэшоарэ либер формула-тип а феноменулуй дат.

Ам пэстрат ку грижэ элементеле карактеристиче традициилор миленаре ши, пе кыт а фост посибил, фрагментеле тонал-модале, прекум ши формеле де десфэшура а креацией; стилуриле музикале ши челе интерпретативе. Прегэтинд материалул фолклорик пентру публикаре, ам гэсит типареле архитектуриче карактеристиче гындирий формале а этносулуй ностру.

Ку скопул де а диференция элементул стрэин ал кынтекулуй де чел аутентик, ынтре кынтечеле де лягэи ам инккус ши кытева креаций де провениенцэ култэ. Мелодииле де жукат копиулул сынт презентате ын формеле лор аутентиче. Ам пэстрат ку fidelitate вариетэциле мишлоачелор де експрессиале але стилулуй лэлиэнт.

Мостреле фолклориче н'ау фост литературизате, пре-лукрате, пэстрынду-се интакте партикуларитэциле синтактиче, терминий арханчь, спечифичь фолклорулуй традиционал ши май алес карактеристичь зоней респективе. Текстеле поетиче сынт адатате нормелор ортографиче ын вигоаре, доар ын унеле казурь лэсынд форма



диалекталэ, пентру а пэстра спечификул унор анумите формуле де стимуларе.

Скопул пе каре л-ам урмэрит де-а лунгул ынтрэжий лукрэрь а фост с'о апропием де ун адевэр артистик ши историк.

Ла ынгрижиря материалелор колекцией ам фост ажу-таць де фолклориста А. И. Раевская, де сурориле Елена, Юлия, Валентина Осояну ши де Виктор Ботнару, мембри ай ансамблулуй этнографик «Тэлэнкуца», кэ-рора ле адучем синчереле ноастре мулцэмирь.

*Алкэтуиторул*



1.  
**Кынтече  
ши формуле  
де дезмердаре**

Митителул, фрумушелул!

### Митителул, фрумушелул

Информатоаре:  
Галина Кожокару, а. н. 1950,  
с. Речя — Рышкань.

Рележор



Митителул!  
Фрумушелул!  
Цунга, лунга, лунга, лунка!

### Кодана мамей

Информатоаре:  
Иляна Мацарина, а. н. 1947.  
с. Кушмирка — Черненко.

Дезмердынд



Драгостя мамей,  
Фата мамей,  
Кодана мамей!

## Дэнуцу

Информатоаре:  
Люба Новак, а. н. 1929,  
с. Кетросу — Дрокия.

Дезмердынд

Дэ — ну — цу! Бум — бу —  
ру — цул, Пу — юл — мэ  
му — кэй,  
Чум — кэ!

The musical notation consists of four staves in a single system. The first staff begins with a treble clef, a key signature of one sharp (F#), and a 4/4 time signature. The melody is written in a simple, folk-like style with various note values and rests. The lyrics are written below the notes, with hyphens indicating syllable placement. There are some triplets indicated by a '3' over a group of notes.

Дэнуцу!  
Бумбуруцул,  
Пуюл мэмукей,  
Чумкэ!



## Фэникэ!

Информатоаре:  
Пелагея Телеуцэ, а. н. 1920,  
с. Озьорное — Измаил, РССУ.

Алтындынд

Фэ — ни — кэ, Бэ —  
тул луй бу — ни — ка, бэ — ят! Фру —  
мо — сул луй бу — ни — ка, фру — мос.

The musical notation consists of three staves in a single system. It starts with a treble clef, a key signature of one sharp (F#), and a 4/4 time signature. The melody is simple and rhythmic. The lyrics are written below the notes, with hyphens indicating syllable placement. There are triplets indicated by a '3' over a group of notes.

Фэникэ!  
Бэятул луй буника, бэят!  
Фрумосул луй буника, фрумос.

## Кукошелул

Информатоаре:  
Лидия Илиеску, а. н. 1949,  
с. Речя — Стрэшень.

Дезмердынд

Ку — ко — ше — лул,  
Фру — му — ше — лул!  
Бэ — е — це — лул!  
Ми — ти — те — лул!

The musical notation consists of one staff in a single system. It starts with a treble clef, a key signature of one sharp (F#), and a 4/4 time signature. The melody is simple and rhythmic. The lyrics are written below the notes, with hyphens indicating syllable placement. There is a triplet indicated by a '3' over a group of notes.

Кукошелул!  
Фрумушелул!  
Бэецелул!  
Митителул!

### Валерика

Информатоаре:  
Парасковия Хиоарэ, а. н. 1917,  
с. Суворов — Вулкэнешть.

Деэмердынд

Ва \_ ле \_ ри \_ ка,  
Ми \_ ти \_ ти \_ ка,  
Фру \_ му \_ ши \_ ка,  
Пэ \_ пу \_ ши \_ ка.

Валерика,  
Мититика,  
Фрумушика,  
Пэпушика!

### Аре мама

Информатоаре:  
Галина Кожокару, а. н. 1949,  
с. Речя — Рышкань.

Рележор

А \_ ре ма \_ ма ун гын\_ дак,  
Гын\_ дэ , че \_ лул ма \_ мей!

(M)

Аре мама ун гындак,  
Гындэчелул мамей;  
Аре мама о флоричикэ,  
Флоричика мамей.

### Драга буникэй

Информатоаре:  
Лукерия Хачек, а. н. 1921,  
с. Озьорное — Измаил, РССУ.

Дра \_ га луй бу \_ ни\_ ка, дра\_ гэ,  
Пэ \_ пу \_ ши \_ ка луй бу \_ ни\_ ка,  
Пуй \_ ку \_ ли \_ ца луй бу \_ ни\_ ка.

Вариантэ:

Дра \_ га луй бу \_ ни\_ ка, дра\_ гэ,  
Пэ \_ пу \_ ши \_ ка луй бу \_ ни\_ ка,  
Пуй \_ ку \_ ли \_ ца луй бу \_ ни\_ ка.

Пэ \_ пу \_ ши \_ ка  
луй бу \_ ни \_ ка,  
Фру \_ му \_ ши \_ ка!

Драга луй буника, драгэ,  
 Пэпушика луй буника,  
 Пуйкулица луй буника.

Вариантэ:

Драга луй буника, драгэ,  
 Пэпушика луй буника,  
 Пуйкулица луй буника!  
 Пэпушика луй буника,  
 Фрумушика.

### Олгуца-гуца

Информатоаре:  
 Иляна Мацарина, а. н. 1947,  
 с. Кушмирка — Черненко.

Алинт

Ол \_ гу \_ ца - гу - ца, Ол  
 \_ гу \_ ца - гу - ца,  
 Ху - ца, ху - ца!

Олгуца-гуца,  
 Олгуца-гуца,  
 Хуца, хуца,  
 Хуца, хуца.

### Цурцурелул буникэй!

Информатоаре:  
 Пелагея Телеуцэ, а. н. 1920,  
 с. Озьорное — Изманл, РССУ.

Алинт

Цу \_ ре \_ лул  
 Бэ \_ я \_ тул луй  
 бу \_ ни \_ кэй, фру \_ мос,  
 бу \_ ни \_ ка, бэ \_ ят,  
 Фру \_ му \_ ше \_ лул бу \_ ни \_ кэй,  
 Фру \_ му \_ шел,  
 Цур \_ цу \_ ре \_ лул, бу \_ ни \_ кэй,  
 Цур \_ цу \_ ре!

Цурцурелул буникэй, фрумос,  
 Фрумушелул буникэй, фрумушел,  
 Бэятул луй буника, бэят,  
 Цурцурелул буникэй, цурцурел!

## Чине-й фрумоасэ?

Информатоаре:  
Валентина Балтаг, а. н. 1954,  
с. Кэзэнешть — Теленешть.

Дезмердынд  
Мэмика ынтрабэ:

Мама

Чи\_ не-й му\_ моа\_ сэ?  
Чи\_ не-й ку\_ мин\_ те?  
Чи\_ не-й хар\_ ни\_ кэ?

Оксана,  
Фийка рэс

Фийка

- Ка\_ са  
- Ка\_ са  
- Ка\_ са

- Чине-й мумоасэ?\*
- Касана!
- Чине-й куминте?
- Касана!
- Чине-й харникэ!
- Касана!\*\*

\* Мумоасэ — фрумоасэ.  
\*\* Касана — Оксана.



## Пуюл луй мыка

Информатоаре:  
Докия Скандракова, а. н. 1921,  
с. Червонный Яр — Килия, РССУ.

Дезмердынд

Пу\_ юл луй мы\_ ка,  
Пу\_ кул луй мы\_ ка, Фру\_ му\_  
Цу\_ нул луй мы\_ ка,  
Цу\_ нул луй мы\_ ка.

Пуюл луй мыка,  
Цукул луй мыка,  
Фрумушелул луй мыка,  
Цуранул луй мыка.

## Вин' ла нана

Информатоаре:  
Екатерина Бырлэдяну, а. н. 1953,  
с. Копкуй — Леова.

Цезмердынд, жингаш

Вин' ла на\_ на, Ну те те\_ ме  
На\_ на ць-а а\_ дус  
бом\_ бо\_ не\_ ле, жу\_ кэ  
ре\_ ле, Хай вин ла на\_ на

Вин'ла нана,  
Ну те teme,  
Нана ць-а адус бомбонеле,  
Жукэре,ле,...  
Хай, вин' ла нана.

## Люца мамей

Информатоаре:  
Емелия Делеу, а. н. 1937,  
с. Октомбрие — Глодень.

Цезмердынд

Лю\_ ца ма\_ мей,  
Пу\_ ш\_ шу\_ рул ма\_ мей,  
Чел ку\_ мин\_ цел,  
Ел ас\_ кул\_ тэ\_ пе\_ мэ\_ ми\_ ка,  
Фа\_ че\_ тря\_ бэ\_ бу\_ нэ,  
Ын\_ ва\_ цэ\_ ну\_ май\_ пе\_ чинчь.

Люца мамей,  
Пуишорул мамей,  
Чел куминцел,  
Ел аскултэ пе мэмика,  
Фаче трябэ бунэ,  
Ынвацэ нумай пе чинч.

## Фата мамей, фатэ

Информатоаре:  
Ана Фьодорова, а. н. 1947,  
с. Котловина — Рень, РССУ.

Алтынд

Фа та ма мей, фа тэ,  
пу ша ма мей, пэ пу шэ,  
Ма ма а ре фе ти цэ фру  
мса сэ Ка о фло ри  
чи кэ, Дра га ма мей  
Та ре-й ас кул тэ тса ре,  
Фа та ма мей.

Фата мамей, фатэ,  
Пэуша мамей, пэпушэ,  
Мама аре фетице фрумоасэ  
Ка о флоричикэ.  
Драга мамей,  
Таре-й аскултэтоаре  
Фата мамей.

## Пуйкэнашул мамей

Информатоаре:  
Мария Матковская, а. н. 1927,  
с. Гетлова — Орхей.

Пуй ка на шул ма мей!  
Пуй ка на шул, вин ла ма ма!  
Пуй ка на шул, ма мей!

Пуйкэнашул мамей!  
Пуйкэнашул, вин' ла мама!  
Пуйкэнашул мамей!

*Ворбит:*

Пуол мамей, пуишор,  
Креште мама скуп одор,  
Пуол мамей, пуишор.  
Пуйкэнашул мамей,  
Пуйкэнашул мамей.



## Дакэ ел ый митител...

Информатоаре:  
Еудокня Еремия, а. н. 1925,  
с. Ниморень — Котовский.

Алшгэтэтор



Дакэ ел ый митител!  
Дакэ ел ый фрумушел!  
Дакэ ел ый куминцел!  
Мама ну-й фаче нимика,  
Мама-й дә луй мынкэрикэ!



## Фэтул мамей, фэт

Информатоаре:  
Бана Думитраш, а. н. 1954,  
с. Калининск — Единец.

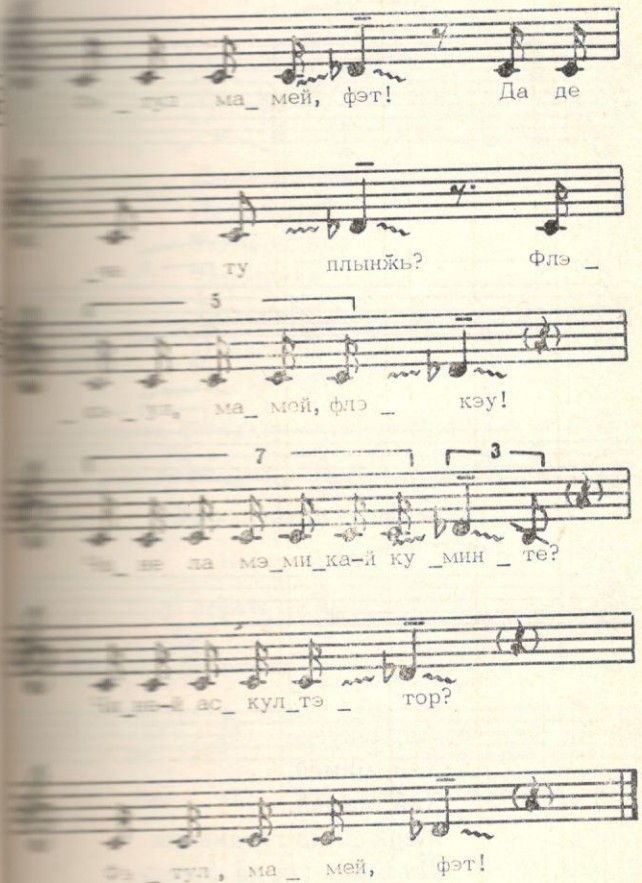

Фэтул мамей, фэт!  
Да де че ту плынжъ?  
Флэкэул мамей, флэкэу!  
Чине ла мэмика-й куминте?  
Чине-й аскултэтор?  
Фэтул мамей, фэт!

## Адриану

Информатоаре:  
Лидия Илиеску, а. н. 1949,  
с. Речя — Стрэшень.

Мынгышыл, Ку алынт

Музыкальная партитура для песни 'Адриану'. Она состоит из четырех строк нот на пятилинейных скрипичных станах. Под нотами расположены слова на молдавском языке. В первой строке есть трио и пятница. Во второй строке — пятница и трио. В третьей строке — трио. В четвертой строке — трио.

А\_дри\_ а \_ ну! Хай, ма \_ мей,  
Хай, ма \_ мей,  
Мер\_жем ла грэ\_ди \_ ни \_ це,  
Ла бэ\_ець ши ла фе \_ ти \_ це,  
Да, ма \_ мей?  
Да, ма \_ мей?!

Адриану!  
Хай, мамей,  
Хай, мамей.  
Мержем ла грэдинице,  
Ла бэець ши ла фетице,  
Да, мамей?!  
Да, мамей?!

## Лида мамей

Информатоаре:  
Эвандра Чокану, а. н. 1935,  
ор. Кишинэу.

Музыкальная партитура для песни 'Лида мамей'. Она состоит из одной строки нот на пятилинейном скрипичном стане. Под нотами расположены слова. В начале строки есть трио.

Ли\_да ма\_мей!

Лида мамей,  
Лида татей,  
Тютюрюшка\*,  
Тютюрела,  
Тютюрица,  
Пуйкулица,  
Пуйка мамей!

\*Тютюрела — кувинте фэрэ ун сенс клар;  
Тютюрица — фетице.

## Фрумушелул мамей

Информатоаре:  
Лидия Илиеску, а. н. 1949,  
с. Речя — Стрэшень.

Музыкальная партитура для песни 'Фрумушелул мамей'. Она состоит из одной строки нот на пятилинейном скрипичном стане. Под нотами расположены слова. В начале строки есть пиано (p).

Фру\_му\_ше\_лул ма\_мей.

Фрумушелул мамей,  
Кукошелул мамей,  
Бэецелул мамей,  
Пушорул мамей,  
Люлюкуца мамей,  
Хулубашул мамей,  
Митителул мамей,  
Флоричика мамей.

## Вин' ла мама

Информатоаре:  
Елизавета Лозован, а. н. 1901,  
с. Пәулешть — Кэлэрашь.

Алинтынд

Вин' ла ма ма, Бэ я  
 ма мей, Ме зи  
 ма мей, Фру мо  
 ма мей, Ми ти те ду  
 ма мей, Пу юл ма мей

Вин' ла мама, бэятул мамей,  
Мезинул мамей,  
Фрумосул мамей,  
Митителул мамей,  
Пуюл мамей.



## Рицэ, рицэ

Информатор  
Или Негру, а. н. 1941,  
с. Балчицеа — Кэлэрашь.

рицэ, рицэ,  
пу рицэ.

Рицэ, рицэ,  
Кэпурицэ,  
Релу, релу,  
Кэпурелул.  
Цурцурелул,  
Мышыцелул,  
Куминцелул!



## Гугуцэ-а мамей

Информатоаре:  
Вера Сырбу, а. н. 1923,  
с. Червонный Яр — Килия, РССУ.

Алинтынд

Гу \_ гу \_ цэ-а ма \_ мей,  
Вин' ла ма \_ ма, Фру \_ му \_  
\_ ше \_ лул, ма \_ мей,  
Я вин' ла ма \_ ма,  
Пу \_ юл, луй ма \_ ма,  
Дэ, ма \_ ма сэ-л пу \_ пе.

Гугуцэ-а мамей!  
Вин' ла мама,  
Фрумушелул мамей,

Я вин' ла мама,  
Пуюл луй мама,  
Дэ мама сэ-л пупе.

## Мититика

Информатоаре:  
Галина Кожокару, а. н. 1950.  
с. Речя — Рышкань.

Алинтынд

Ми \_ ти \_ ти \_ ка!  
Фру \_ му \_ ши \_ ка! Пэ \_ пу \_ ши \_ ка!  
Да чи не"а \_ ко\_ло-й ми\_ти\_кэ,  
Да чи не"а \_ ко\_ло-й син\_гу\_ри\_кэ,  
Да чи не"а \_ ко\_ло\_о\_еэ\_де?  
Да чи не"а \_ ко\_ло\_с"о\_скыр\_бит?  
Пу\_юл\_мэ\_ми\_кэ-й, мэ\_ту\_ши\_ку!  
Чи\_не\_ма\_мей\_с"о\_су\_пэ\_рат?  
Пэ\_пу\_ня, мэ\_ми\_кэ-й, пэ\_пу\_ня!  
Вин'ла ма\_ма, ви\_нэ, Пу\_юл, ма\_мей.

Мититика!

Фрумушика!

Пэпушика!

Да чине аколо-й мититикэ?  
Да чине аколо-й сингурикэ?  
Да чине аколо о веде?  
Да чине аколо с'а скырбит?  
Пуюл мэмикэй, мэтулинку\*,  
Чине мамей с'а супэрат?  
Пэпуня\*\* мэмикэй, пэпуня,  
Вин'ла мама, винэ!

\* Мэтулинку — митител.

\*\* Пэпуня — пэпушикэ.

## Фата буникэй!

Информатоаре:  
Парасковия Хиоарэ, а. н. 1917,  
с. Суворов — Вулкэнешть.

Дезмердын

Музыкальный текст песни «Фата буникэй!» на нотном стане с ритмическими знаками (троицы) и подпевом.

Фа\_та бу\_ни\_ кэй! Ми\_ти\_

\_ти\_ка бу\_ни\_ кэй! Фру\_

\_моа\_са бу\_ни\_ кэй! Пэ\_лу\_

\_ши\_ка бу\_ни\_ кэй, Еа с'ас\_

\_кул\_те пе бу\_ни\_ ка,

сэ-мь дя а\_ пэ!

Фата буникэй! Пэпушика буникэй.  
Мититика буникэй! Еа с'аскулте пе буника!..  
Фрумоаса буникэй! ... сэ-мь дя апэ...

## Вин' ла мама

Информатоаре:  
Елизавета Лозован, а. н. 1901,  
с. Пэулешть — Кэлэрашь.

Ку алинг

Музыкальный текст песни «Вин' ла мама» на нотном стане с ритмическими знаками (троицы) и подпевом.

Вин' ла ма\_ма, бэ\_я\_тул

ма\_мей, Ме\_зи\_нул

ма\_мей, Фру\_мо\_сул

ма\_мей, Ми\_ти\_те\_лул

ма\_мей, Пу\_юл

ма\_мей.

Вин' ла мама,  
Бэятул мамей,  
Мезинул мамей,

Фрумосул мамей,  
Митителул мамей,  
Пуюл мамей!

## Хай ку мама

Информатоаре:  
Валентина Дуличук, а. н. 1933,  
с. Тешкурень — Унгень

Хай ку ма ма,  
Хай а фарэ

Сэ ку ле жем фло ри че ле:  
ви о ре ле, Сэ ве -  
дем кум збур дэ е ду щий, ме -  
лу щий... Хай а фарэ, Хай ку ма ма.

Хай ку мама,  
Хай афарэ  
Сэ кулежем флоричеле:  
Виореле,  
Сэ ведем кум збурдэ едуций,  
мелуций...  
Хай афарэ,  
Хай ку мама.

## Бэятул буникэй

Информатоаре:  
Александра Кушнир, а. н. 1904,  
с. Червонный Яр — Килия, РССУ.

Алентынд

Бэ я тул бу ни кэй, чел  
скуп. Фру му ше лул бу  
ни кэй, Ми ти те лул бу  
ни кэй, Бу ни ка-ць фа че на -ни,  
на -ни, пу юл ма мей,  
Скуп пул бу ни кэй, Бэ  
я тул бу ни кэй.

Бятул буникэй  
 Чел скуп,  
 Фрумушелул буникэй,  
 Митителул буникэй,  
 Буника-ць фаче нани,  
 Нани, пуюл мамей,  
 Скупул буникэй,  
 Бятул буникэй.

### Фата мамей

Информатоаре:  
 Татяна Бурлаку, а. н. 1909,  
 с. Червонный Яр — Килия, РССУ.

Алинтынд

Фа \_ та ма \_ мей,  
 Фру \_ му \_ ши \_ ка ма \_ мей,  
 Дрэ \_ гу \_ шоа \_ ра ма \_ мей,  
 Да \_ кэ еа-й фру \_ му \_  
 \_ ши \_ кэ, Ши еа-й бу \_ нэ, ши-й

скуп \_ нэ, Ши-ар сэ фи \_ е ку\_  
 \_ мин \_ те, Ши-ар сэ фи \_ е деш\_  
 \_ тят \_ тэ, Ши-ар сэ н\_ве\_це кар\_те.

Фата мамей,  
 Фрумушика мамей,  
 Дрэгушоара мамей.  
 Дакэ еа-й фрумушикэ.  
 Ши еа-й бунэ, ши-й скупэ,  
 Ши-ар' сэ фие куминте,  
 Ши-ар' сэ фие дештяптэ,  
 Ши-ар' сэ ынвече карте.



## Чине-аичя-й курэцел?

Информатоаре:  
Лидия Илиеску, а. н. 1949,  
с. Речя — Стрэшень.

Дезмердынл

Музыкальная запись первого предложения песни. Пять нотных стенов (две верхние для мелодии и три нижние для ритма). Мелодия начинается с четверной ноты, за которой следуют восьмые и шестнадцатые ноты. Над последними тремя нотами мелодии стоит дуга с цифрой '3', обозначающая трол. Под нотами напечатаны слова: Чи не а и чя-й ку рэ це лу?

Музыкальная запись второго предложения песни. Структура нотных стенов аналогична первой. Мелодия начинается с четверной ноты, за которой следуют восьмые и шестнадцатые ноты. Над последними тремя нотами мелодии стоит дуга с цифрой '3', обозначающая трол. Под нотами напечатаны слова: А дри а ну?!

Чине-аичя-й курэцел?

Адриану?!

Чине-аичя-й фрумушел?!

Адриану?!

Чине-аичя-й кукошел?

Адриану?!

Чине-аичя-й пуишор?

Адриану?!

Келичюл мамей, келич\*

Вариантэ:

Чине-аша урыту плынже?

Дакэ мэмика те скалдэ,

Мэмика вря сэ крешть маре,

Келичюл мамей, келич!

\* Келич — копил ын пеля гоалэ.

Аре мама-ун кукошел  
Ши-й ел таре фрумушел.  
Аре окий албэстрей  
Ши ображий руменей.

## Пуишорул буникэй

Информатоаре:  
Ана Паску, а. н. 1932,  
с. Озьорное — Измаил, РССУ.

Дезмердынл

Музыкальная запись первого предложения песни. Пять нотных стенов. Мелодия начинается с четверной ноты, за которой следуют восьмые и шестнадцатые ноты. Над последними тремя нотами мелодии стоит дуга с цифрой '3', обозначающая трол. Под нотами напечатаны слова: Пу и шо руи луй

Музыкальная запись второго предложения песни. Структура нотных стенов аналогична первой. Мелодия начинается с четверной ноты, за которой следуют восьмые и шестнадцатые ноты. Над последними тремя нотами мелодии стоит дуга с цифрой '3', обозначающая трол. Под нотами напечатаны слова: бу ни ка, ми ги тел!

Пуишорул луй буника, митител,  
Драгул луй буника, драгул,  
Митикуцул мамей ши фрумосул,  
Пуишорул луй мама, дрэгэлаш;  
Драгэ ла буника, драгэ,  
Мынуцеле луй буника,  
Фрумушеле ши мой,  
Пэпушелул луй буника, пэпушел.





## Митителул мамей

Информатоаре:  
Мария Балакчи, а. н. 1928,  
с. Суворов — Вулкэнешть.

Алентынд



Митителул мамей,  
Драгул мамей,  
Скумпул мамей,  
Вин' ла мама,  
Фечорашул меу.

Ворбит:

Вин' ла мама,  
Сэ крешть мэришор,  
Сэ те ам де ажутор,  
Сэ те вэд мире,  
Сэ те'нсор;  
Сэ фий норокос,  
С'адучь мирясэ фрумоасэ  
Ла мама'н касэ.

## Пуюл мэмикэй

Информатоаре:  
Домника Попов, а. н. 1911,  
с. Червонный Яр — Килия, РССУ.

Дезмердын



Пуюл луй мэмика,  
Пуюл луй буника,  
Тэпшика чей де аур  
Аскултэ пе буника,

Дэ гурица,  
 Дэ образул,  
 Дэ мынуца.  
 Пуюл луй мама,  
 Дэ ун чокушор\*,  
 Дэ чулум\*\*.

\* Чокушор — гурицэ, сэрутаре.  
 \*\* Чулум — сэрутара мынилор ла копил.

### Марчелу' мамей, фрумушел

Информатоаре:  
 Мария Апостой, а. н. 1948,  
 с. Ивановка — Басарабяска.

Дезмердынд  
 Ворбире алинтэтоаре:



Мар\_че\_ли\_ка луй ма\_ма фру\_му\_шел,



Пэ\_пу\_ша, ма\_мей, пэ\_лу\_ши\_кэ,



Му\_гу\_ре\_лул ма\_мей,



Бэ\_е\_це\_лул ма\_мей,



Брэн\_ду\_ши\_ка ма\_мей,



Му\_гу\_ра\_шул ма\_мей,



Бо\_бо\_че\_лул ма\_мей.

Ворбит: Ши флоаря мамей, албэстрикэ,  
 Бэятул арэ сэ кряскэ маре, маре,

Марчеликэ-а луй мама, фрумушел,  
 Пэпуша мамей, пэпушикэ,  
 Мугурелул мамей,  
 Бэецелул мамей,  
 Брэндушика мамей,  
 Мугурашул мамей,  
 Бобочелул мамей.

Ворбит:

Ши флоаря мамей,  
 албэстрикэ,  
 Бэятул ар'сэ кряскэ  
 маре, маре.



## Пэпушика мамей

Информатоаре:  
Докия Гаврилов, а. н. 1926,  
с. Камышовка — Измаил, РССУ.

Дезмердаре

Пэ пу ши ка ма мей,

А у ри ка ма мей,

Бом боа на ма мей,

Чо ко ла та ма мей,

А ли ви ца ма мей,

Фло ри чи ка ма мей,

Геор ги на ма мей,

Бу жо рул ма мей,  
Фе ти ца ма мей,

Пэ пу ши ка ма мей.

Пэпушика мамей,  
Аурика мамей,  
Бомбоана мамей,  
Чоколата мамей,  
Алвица мамей,  
Флоричика мамей,  
Георгина мамей,  
Бужорул мамей,  
Фетица мамей,  
Пэпушика мамей.



## Митителул

Информатоаре:  
Екатерина Чобану, а. н. 1921,  
с. Димитриевка — Килия, РССУ.

Алинтънд



Мититей, фрумушей,  
Хулубаший мыкэй, хулубашь,  
Гындэчей мыкэй, гындэчей!  
Гындэчей буникуцей, гындэчей!  
Хулубаший луй мыка,  
Гындэчей мыкэй, гындэчей,  
Гындэчей буникуцэй, гындэчей.



## Трандафирул мамей

Информатоаре:  
Дария Балан, а. н. 1958,  
с. Кэцэлень — Ниспорень.

Тран да фи рул ма мей,  
Жо ри куц ла ма ма,  
Пу и шо рул луй ма ма,  
Вин ла мэ ми ка.  
Чи не и-о фэ кут бу  
би ка луй?  
Чи не л-а о биж ду ит пе дын сул?

Я ви- нэ мэ- ми- ка,  
сэ-и пу- пе бу- бика.  
Пу юл луй ма ма, Тран да  
фи рул луй ма ма, Фру му  
ше луй луй ма ма,  
Пу юл луй ма ма, луй!

Трандафирул мамей,  
Жорикуц ла мама,  
Пуишорул луй мама,  
Вин' ла мэмика.  
Чине й-а фэкут бубика луй?  
Чине л-а обиждунт пе дынсул?  
Я винэ мэмика сэ-й пупе бубика\*!  
Пуюл луй мама,  
Трандафирул луй мама,

\* Бубика — локул ловит, каре доаре.

Фрумушелул луй мама,  
Пуюл луй мама, пуй.

Вариантэ:

Митителул мамей,  
Аурашул мамей,  
Пую мамей, пуй,  
Я вин' ла мэмика.  
Пушорул мамей,  
Бунул мамей,  
Скумпул мамей, скумп.  
Мэмика аре нумай ун бэецел,  
Митител,  
Фрумушел,  
Дрэгэлашул мамей, дрэгэлаш,  
Аурашул мамей, аураш.



## Хэнуцэ, ян тачь!

Информатоаре:  
Марфа Боцу, а. н. 1925,  
с. Приозьорное — Килия, РССУ.

Мэгумини

Хэ \_ ну \_ ши \_ кэ!

Ян тачь,

Я, хай ку на \_ на,

Хай ку на \_ на,

На \_ на те ду \_ че.

Ворбит: Ка ту сэ фий ку суфлетул" ымшэкат,  
Хэнуцикэ, кэ ши еу ам сэ жунг,  
Ши-ам сэ фиу ка ун куқ ын ледуре  
Ши ка ун скин дин летуря друмулуй  
Пентру аста ам алергат  
Ши пе тине те -ам ымшэкат.

Хэнуцикэ!  
Ян тачь,  
Я хай ку нана,  
Хай ку нана,  
Нана те дуче:  
Хай с'алунгэм чоареле...  
Сэ ведем бунелул че фаче;

С'адукэ апэ,  
 С'адапе кайй.  
 Буника фаче плэчинте,  
 Мэмика та н'аре тимп,  
 С'а дус департе...  
 Апэ дулче ышь адуче,  
 Лэптишор дин корнишор.

*Ворбит:*

Ка ту сэ фий ку суфлету' мпэкат,  
 Хэнуцикэ, кэ ши еу ам сэ ажунг ши ам  
 Сэ фиу ка ун кук ын пэдуре ши ка ун спин  
 Дин лэтурия друмулуй.  
 Пентру аста ам алергат  
 Ши пе тине те-ам ымпэкат.



## Бэятул мамей

Информатоаре:  
 Еужения Бэлэнеску, а. н. 1930,  
 с. Суворов — Вулкэнешть.

Альпштынд

Бэ\_ я\_ гул\_ ма\_ мей, бэ\_ ят,  
 Фру\_ мо\_ сул\_ ма\_ мей, бэ\_ ят,  
 Дра\_ гул\_ луй\_ ма\_ ма, дра\_ гул,  
 Ку\_ ко\_ ше\_ луй\_ луй\_ ма\_ ма,  
 Кэ\_ ел\_ о\_ сэ  
 фи\_ е\_ ма\_ ре\_ да\_ ма\_ ма,  
 Ши-ар\_ сэ\_ фа\_ кэ\_ тря\_ бэ,

Ши-арсэ-й а жу те луй та та: ла  
 лем нэ ри е, ла  
 коа сэ, Сэ ко  
 сяс кэ пен тру о и це  
 яр бэ... Бэ  
 я тул ма мей, бэ ят.

Ворбит: Кыт ый де харник ел ла мама,  
 Ши кыт ый де фрумушел.  
 Бэятул мамей, бэят,  
 Фрумосул мамей, бэят.  
 Драгул луй мама, драгул.  
 Кукошелул луй мама,  
 Кэ ел о сэ се факэ маре ла мама  
 Ши-ар 'сэ факэ трябэ,

Ши-ар 'сэ-й ажуте луй тата:  
 Ла лемнэрие,  
 ла коасэ,  
 Сэ косяскэ пентру оице ярбэ...  
 Бэятул мамей, бэят!

Ворбит:

Кыт ый де харник ел ла мама,  
 Ши кыт ый де фрумушел!

### Фата мамей чей трызэ

Информатоаре:  
 Татяна Бурлаку, а. н. 1909,  
 с. Червонный Яр — Килия, РССУ.

Алигтынд

Фа та ма мей чей трызэ.

Фата мамей чей трызэ,  
 Фата мамей чей бунэ,  
 Фата мамей чей скумпэ,  
 Еа жоакэ бине,  
 Еа е фрумушике,  
 Еа е мититикэ.  
 Аре сэ кряскэ маре,  
 С'а дуче ла шкоалэ  
 Фата мамей бунэ,  
 Фата мамей скумпэ.



## Бэятул мамей, бэят

Информатоаре:  
Еужения Бэлэнеску, а. н. 1930,  
с. Суворов — Вулкэнешть.

Дезмердэтор

Бэ\_ я\_ тул ма\_ мей, бэ\_ ят, фе\_ Фру\_  
чо\_ рул ма\_ мей, фе\_ чор,  
мо\_ сул ма\_ мей, фру\_ мос!

Ел о сэ кряс\_ кэ ла ма\_ ма

ма\_ ре, Ши-ар сэ фи\_ е сол\_

\_ дат, Ши-ар сэ ви\_ е дин ар\_

ма\_ тэ, Ши ма\_ ма о сэ-л ын\_

\_ сса\_ ра, Ши-ар сэ-й фа\_к"о нун\_ тэ

ма\_ ре, Дра\_ гул луй ма\_ ма,

дра\_ гул, Фру\_ мо\_ сул

ма\_ мей, фру\_ мос,

Бэятул мамей, бэят,  
Фечорул мамей, фечор,  
Фрумосул мамей, фрумос.  
Ел о сэ кряскэ ла мама маре  
Ши-ар сэ вие дин арматэ,  
Ши мама о сэ-л ынсоаре,  
Ши-ар' сэ-й факэ о нунтэ маре,  
Драгул луй мама, драгул,  
Фрумосул мамей, фрумос.



## Сомну-ми-й ши-аш дорми

Информатоаре:  
Юлия Дони, а. н. 1930,  
с. Брэвичень — Орхей.

Легэнат



Рефрен:

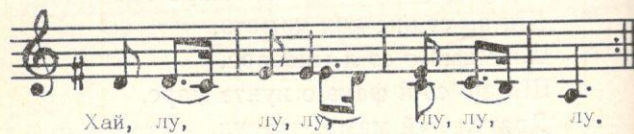

Сомну-ми-й ши-аш дорми,  
Н'аре чин' мэ лулуи,  
Хай, лу, лу, лу, лу, лу, лу...  
Лэмыицэ галбенэ,  
Винэ де мэ лягэнэ,  
Хай, лу, лу, лу, лу, лу, лу...



2.

Примул пас

Копэчел, тэпшеле,  
Кучереск лумя ку еле.



### Тэпшеле

Информатоаре:  
София Амандий, а. н. 1924,  
с. Вэлчинец — Кэлэрашь.



Тэпшеле, тэпшеле,  
Тэпшеле, тэпшеле.

### Тэпшеле

Информатоаре:  
Дора Догулай, а. н. 1924,  
с. Дрепкэуць — Бричень.

Рэруц



Тэпшеле, тэпшеле,  
Тэпшеле, тэпшеле.



### Тэпчеле

Информатоаре:  
Надежда Долма, а. н. 1923,  
с. Суворов — Вулкэнешть.

Модерат

Тэп \_ ше \_ ле, тэп \_ ше \_ ле,  
Ма \_ ма мул \_ же ва \_ чи \_ ле,  
Ни \_ ку па \_ пэ лап \_ те \_ ле.

Тэпчеле, тэпчеле,  
Мама мулже вачиле,  
Нику папэ лаптеле.

### Тэпшелуц

Информатоаре:  
Мария Матковская, а. н. 1927,  
с. Гетлова — Орхей.

Тэп \_ ше \_ луц, тэп \_ ше \_ ле,  
Тэп \_ ше \_ ле ма \_ мей,  
Тэп \_ ше \_ ле та \_ тей.

Тэпшелуц, тэпшеле,  
Тэпшелуц, тэпшеле.  
Тэпшеле мамей,  
Тэпшеле татей.

### Тэпчеле

Информатоаре:  
Парасковия Хиоарэ, а. н. 1917,  
с. Суворов — Вулкэнешть.

Рележор

Тэп \_ ше \_ ле, тэп \_ ше \_ ле,  
/Бэтэй дин палме/  
Ма \_ ма мул \_ же ва \_ чи \_ ле,  
Ли \_ ка па \_ пэ лап \_ те \_ ле.

Тэпчеле, тэпчеле,  
Мама мулже вачиле,  
Лица папэ лаптеле.



## Тэпшикэ де аур

Информатоаре:  
Домника Попов, а. н. 1911,  
с. Червонный Яр — Килия, РССУ.

Алигъияд

Тэп \_ ши \_ кэ де а \_ ур,  
Тэп \_ ши \_ кэ де мэр \_ гэ \_ ри \_ тар,  
Тэп \_ ши \_ кэ де мө \_ та \_ сэ  
Тачь ку ма \_ ма,  
Тачь ку бу \_ ни \_ ка.

Тэпшикэ де аур,  
Тэпшикэ де мэргэритар,  
Тэпшикэ де мэтасе,  
Тачь ку мама,  
Тачь ку буника!

## Тэпшеле

Информатоаре:  
Домника Попов, а. н. 1911,  
с. Червонный Яр — Килия, РССУ.

Модерат

Тэп \_ ше \_ ле луй ма \_ ма,  
Тэп \_ ше \_ ле луй та \_ та,  
Тэп \_ ше \_ ле луй бу \_ ни \_ ка,  
Тэп \_ ши \_ кэ - тэп \_ ше \_ ле.

Тэпшеле луй мама,  
Тэпшеле луй тата,  
Тэпшеле луй буника,  
Тэпшик-тэпшеле.



## Тэпчеле

Информатоаре:  
Иляна Ткаченко, а. н. 1925,  
с. Червонный Яр — Киля, РССУ.

Модерат

Тэп — ше — ле — ма — мей,  
Тэп — ше — ле — та — тей,  
Гул — гур, гур, гур, гур, гур, гур!  
Гул — гур, гур, гур, гур, гур, гур!  
Ций — ла — ма — ма!

Тэпчеле мамей,  
Тэпчеле татей,  
Гул, гур, гур, гур, гур, гур, гур\*,  
Гул, гур, гур, гур, гур, гур, гур —  
Ций\*\* ла мама!

\* Гул-гур — ономотопее, семнификынд фылфытул арипелор.  
\*\* Ций! — ономотопее утилизатэ ла жокул де-а в'аць аскунсея.

## Тапчеле

Информатоаре:  
Анастасия Кулун, а. н. 1926,  
с. Червонный Яр — Киля, РССУ.

Тэп — ше — ле — ма — мей,  
Тэп — ше — ле — та — тей,  
Скоа — лэ, бэ — я — тул ма — мей,  
Ви — но — ла — ма — ма.

Тапчеле мамей,  
Тапчеле татей,  
Скоалэ, бэятул мамей,  
Вино ла мама.



## Тэшшеле

Информатоаре:  
Кристина Гуцуляк, а. н. 1923,  
с. Димитриевка — Килия, РССУ.

Тэп\_ ше\_ ле ма\_ мей,  
Тэп\_ ше\_ ле та\_ тей,  
Трий, трий, трий,  
Хоп, хоп, хоп!

Ворбит: Митителул луй мама,  
Митителул луй тата.

Тэшшеле мамей,  
Тэшшеле татей,  
Трий, трий, трий,  
Хоп, хоп, хоп!

Ворбит:

Митителул луй мама,  
Митителул луй тата.



## Тэшшикэ-тэшшеле

Информатоаре:  
Зина Дрэган, а. н. 1953,  
с. Лазо — Лазовск.

Ворбит

Тэп\_ ши\_ кэ, - тэп\_ ше\_ ле  
Ку фе\_ ти\_ це\_ ле ду\_ пэ е\_ ле.  
Тэп\_ ши\_ кэ, - тэп\_ ша,  
Фе\_ ти\_ ши\_ ка ма\_ мей,  
Хай Же\_ ню\_ ца, Хай а\_ ша,  
Тэп\_ ши\_ кэ - тэп\_ ша.

Тэшшикэ-тэшшеле,  
Ку фетицеле дупэ еле.  
Тэшшеле-тэшпя,  
Фетишика мамей,  
Хай Женюца, хай аша,  
Тэшшикэ-тэшпя!

## Тэпушеле

Информатоаре:  
Мария Оборосян, а. н. 1918,  
с. Баймаклия — Кэушень.

Рележор

Музыкальная партитура для реллежора (флейта) в 2/4 такте. Пять систем нот с соответствующими текстовыми надписями:

Тэ пу ше ле фру му ше ле,  
Тэй, тэй, дай, дай, дай,  
Хай ку ма ма фру му шел:  
Ва си ли кэ, И о ни кэ,  
Нэс гэ си кэ, То ди ри кэ,  
Хай тоць тэ пу ше ле



Музыкальная партитура для вокала в 2/4 такте. Три системы нот с соответствующими текстовыми надписями:

Тэ пу ше ле, хо па па,  
Хо па, цу ка, хо па па,  
Зи гэ, зи гэ, зи гэ, зи гэ,  
зи гэ, зи гэ, зи.

Тэпушеле, фрумушеле,  
Тэй, тэй, дай, дай, дай,  
Хай ку мама, фрумушел;  
Василикэ, Ионикэ,  
Нэстэснкэ, Тодирикэ,  
Хай тоць тэпушеле,  
Тэпушеле, хопа, па,  
Хопа, цука, хопа, па,  
Зигэ, зигэ, зигэ, зигэ,  
Зигэ, зигэ, зи.

Ворбит:

Гата, а, а, а, а, а, а, а, а,...  
Кэ еу ам обосит...



### Топчеле

Информатоаре:  
Ана Еникова, а. н. 1939,  
с. Дмитриевка — Килия, РССУ.



Тэп\_ ше\_ ле ку\_ мэ\_ ми\_ ка,  
Тэп\_ ше\_ ле ку\_ тэ\_ ти\_ кул.

Топчеле ку мэмика,  
Топчеле ку тэтикул,  
Топчеле ку буника,  
Топчеле ку буникул,  
Топчеле ку бэдика,  
Топчеле ку лелика.

### Тэпшеле

Информатоаре:  
Лидия Штирбу, а. н. 1932,  
с. Степ-Сочь — Орхей.



Тэп\_ ше\_ ле, тэп\_ ше\_ ле,



Тэп\_ ше\_ ле ми\_ ти\_ те\_ ле,



Тэп\_ ше\_ ле мэ\_ рун\_ це\_ ле.

Тэпшеле фрумушеле,  
Тэпшеле, тэпшеле,  
Тэпшеле фрумушеле,

### Тэпшеле

Информатоаре:  
Мотрика Продан, а. н. 1925,  
с. Кетросу — Дрокия.

Модерат, аллигьылд

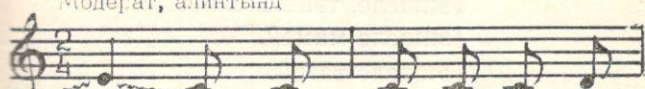

Тэп\_ ше\_ ле, фру\_ му\_ ше\_ ле,



Тэп\_ ше\_ ле, Тэп\_ ше\_ ле

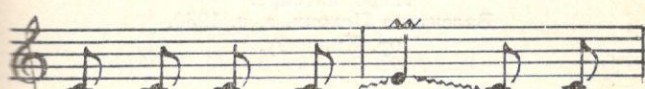

фру\_ му\_ ше\_ ле, Тэп\_ ше\_ ле



ма\_ мей, Тэп\_ ше\_ ле



га\_ тей, Тэп\_ ше\_ ле,



Тэп\_ ше\_ ле фру\_ му\_ ше\_ ле,



Тэп\_ ше\_ ле, Тэп\_ ше\_ ле,



ма\_ мей, Тэп\_ ше\_ ле та\_ тей.

Тэпшеле фрумушеле,  
Тэпшеле, тэпшеле,  
Тэпшеле фрумушеле,  
Тэпшеле, тэпшеле,

Тэпшеле мамей,  
 Тэпшеле татей,  
 Тэпшеле, тэпшеле,  
 Тэпшеле фрумушеле,  
 Тэпшеле, тэпшеле.  
 Тэпшеле мамей,  
 Тэпшеле татей.

### Копэчел

Информатоаре:  
 Валентина Пахони, а. н. 1930,  
 ор. Кишинэу.



Копэчел, копэчел,  
 Сэ крешть маре пьнэ 'н чер.



### Копэчел

Информатоаре:  
 Фрэсина Ротару, а. н. 1902,  
 с. Богичень — Котовский.

Модерат



Копэчел, копэчел,  
 Вин' сэ-ць дау ун колэчел.

### Хопа!

Информатоаре:  
 Виктория Раду, а. н. 1923,  
 с. Суворов — Вулкэнешть.



Хо \_ па!  
 Хо \_ па!  
 Хо \_ па!

Хопа!  
 Хопа!  
 Хопа!



## Маре, маре!

Информатоаре:  
Елена Ткаченко, а. н. 1925,  
с. Червонный Яр — Килия, РССУ.

Ку миґагэ

Я, ма\_ рэ! Я, ма\_ рэ!  
Я, ма\_ рэ ма\_ ми\_ кэй!  
Я, ма\_ рэ! Я, ма\_ рэ!

The musical notation consists of three staves of music in a 2/4 time signature. The melody is written in a treble clef with a key signature of one sharp (F#). The lyrics are written below the notes, with some words underlined to indicate syllable placement.

Я, маре! Я, маре!  
Я, маре, мэмикэй!  
Я, маре! Я, маре!

## Копэчел

Информатоаре:  
Олита Гончаренко,  
с. Димитриевка — Килия, РССУ.

Гележор

Ко\_ пэ\_ чел, ко\_ пэ\_ чел.

The musical notation consists of a single staff of music in a 2/4 time signature. The melody is written in a treble clef with a key signature of one sharp (F#). The lyrics are written below the notes, with some words underlined to indicate syllable placement.

Копэчел, копэчел,  
Копэчел де лынгэ друм,  
Те-аш тэя ши ну мэ'ндур  
Кэ мь-ай фост приетен бун.

## Копэчел

Информатоаре:  
Елена Ткаченко, а. н. 1925,  
с. Червонный Яр — Килия, РССУ.

Модерат

Ко\_ пэ\_ чел, ко\_ пэ\_ чел,  
Ма\_ рэ, ма\_ рэ, ма\_ рэ,  
ма\_ рэ, Ма\_ рэ,  
Ма\_ рэ, ма\_ рэ, ма\_ рэ, ма\_ рэ!  
Ворбит: Хай ун пэсишор, Хай ун пэсишор,  
Хай, хай,  
Хай дой пашь, Хай дой пашь.  
Хай, хай

The musical notation consists of four staves of music in a 2/4 time signature. The melody is written in a treble clef with a key signature of one sharp (F#). The lyrics are written below the notes, with some words underlined to indicate syllable placement.

Копэчел, копэчел  
Маре, маре, маре,  
Маре, маре, маре,  
Маре, маре, маре!

Ворбит:

Хай ун пэсишор,  
Хай ун пэсишор,  
Хай, хай,  
Хай дой пашь,  
Хай дой пашь,  
Хай, хай!

## Копэчел

Информатоаре:  
Степанида Златин, а. н. 1937,  
с. Дмитриевка — Килия, РССУ.

Копэчел,  
копэчел,  
Кэць-ой да карне де мел,  
Ши-о ксстицэ де пурчел.  
Хоп, цуп, цупу, цуп, Хоп!

Вариантэ:

Копэчел, копэчел,  
Кэць-ой да карне де мел,  
Ши-о ксстицэ де пурчел.  
Хай, хай, копэчел, копэчел!

Копэчел, копэчел,  
Кэць-ой да карне де мел  
Ши-о ксстицэ де пурчел!  
Хоп, цуп, цупу, цуп, хоп!  
Хай, хай!  
Копэчел, копэчел!

## Мэричелу, мэричел

Информатоаре:  
Мария Апостол, а. н. 1948,  
с. Ивановка — Басарабяска.

Модерат

Мэричелу, мэричел,  
Фэун пасмай мител.  
Кынд вей креште ма ре  
Ай сэфийту алтэ фел  
Мэричелулул мамей,  
Хайку мамына инте,  
Фэдойпашь, фэдойпашь,  
1.  
Драгул мамей, колилаш.  
2.  
Драгул мамей, колилаш!

Мэричелу, мэричел,  
 Фэ ун пас май митител.  
 Кынд вей креште маре  
 Ай сэ фий ту алтэфел.  
 Мэричелул мамей,  
 Хай ку мама ынаинте,  
 Фэ дой пашь, фэ дой пашь,  
 Драгул мамей, копилаш.

### Дэ доуце

Информатоаре:  
 София Амандий, а. н. 1924,  
 с. Вэлчинец — Кэлэрашь.



Дэ доуце, дэ доуце,  
 Ши мэмуцей, ши тэтуций.



### Копэчикэ-копэчел

Информатоаре:  
 Домника Попов, а. н. 1911,  
 с. Червонный Яр — Килия, РССУ.

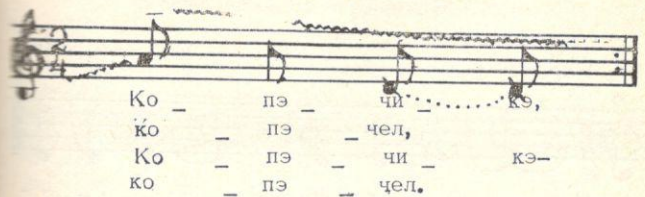

Дакэ копилул се клэтина ши кэдя-жос,  
 апой ый зичям:



Копэчел-копэчел,  
 Копэчел,  
 Копэчикэ-копэчел,  
 Копэчел.  
 Копэчикэ-копэчел,  
 Коп, коп, коп, коп,  
 Копэчел.  
 Коп, коп, коп.

### Дэ доуце

Информатоаре:  
Елизавета Горя,  
с. Мызэтесть — Унгень.

Рар



Дэ доуце,  
Дэ доуце.

### Чобане, чобане

Информатоаре:  
Текла Бурлаку, а. н. 1909,  
с. Червонный Яр — Килия, РССУ.

Модерат



Чобане, чобане,  
Пуне-аичя баний,  
О оицэ грасэ,  
Ши-о фетицэ фрумоасэ.



### Чобане, чобане

Информатоаре:  
Фрэсина Рыжалэ, а. н. 1925,  
с. Червонный Яр — Килия, РССУ.



Чобане, чобане,  
Пуне аичя баний.

### Чобане, чобане

Информатоаре:  
Домника Попов, а. н. 1911,  
с. Червонный Яр — Килия, РССУ.

Модерат



Чобане, чобане,  
Пуне аичя баний  
Ши-о оицэ грасэ,  
Ши-о фатэ фрумоасэ.

### Хай, цуп

Информатоаре:  
Мария Илиуц,  
с. Красноилск — режиуня Чернэуць, РССУ.

Модерат, сэлтат



### Ла, дза

Информатоаре:  
Лидия Штирбу, а. н. 1932,  
с. Степ-Сочь — Орхей.

Модерат



### Хоп, зиг!

Информатоаре:  
Мария Александрова, а. н. 1925,  
ор. Кишинэу.

Рележор



### Хопа, дига

Информатоаре:  
Еужения Анестиади, а. н. 1935,  
с. Кэзэнешть — Теленешть.

Рележор



Вариантэ:



## Хопа, цика

Информатоаре:  
Ана Ганган, а. н. 1932,  
с. Липовень — Чимишилия.

Репежор

Хо - па, ци - ка, ци - ка, ци - ка,  
Хо - па, ци - ка, ци - ка, ца,  
Хо - па, ци - ка, ца, Хо - па, ци - ка,  
ци - ка, ца. Хай ку ма - ма, ци - ка, ца,  
Хай ку ма - ма ши - й жу - ка.  
Ца - ка, ца - ка, ца - ка, ца,  
Ца - ка, ца - ка, ца - ка, ца.  
Хо - па, ци - ка, ци - ка, ци - ка,  
Хо - па, ци - ка, ци - ка, ца

Хопа, цика, цика, цика,  
Хопа, цика, цика, ца!  
Хопа, цика, ца,  
Хопа, цика, цика, ца!

Хай ку мама, цика, ца,  
Хай ку мама ши-й жука.  
Цака, цака, цака, ца,  
Цака, цака, цака, ца,  
Хопа, цика, цика, ца.

## Тур-лур

Информатоаре:  
Валентина Пахоми, а. н. 1930,  
ор. Кишинэу.

Репежор

Тюр - люр, тюр- люр, тюр - люр, ля.  
Тюр - люр, тюр-люр, тюр- люр, ля.

## Хопа, цика

Информатоаре:  
Еужения Моисеева, а. н. 1934,  
с. Пырята — Дубэсарь.

Репежор

Хо - па, ци - ка, ци - ка, ца!  
Хо - па, ти - ка, ти - ка, ца!



### Хопа, цика

Информатоаре:  
Мария Балан, а. н. 1925,  
с. Пырыга — Дубэсарь.

Модерат

Хо - па, ци - ка, ци - ка, ци - ка,  
Хо - па, ци - ка, мэ - рун - ци - ка!

Detailed description: The musical score is written on two staves in treble clef with a common time signature (C). The melody is simple and rhythmic, with lyrics written below the notes. The tempo is marked 'Модерат'.

### Хопа, цика

Информатоаре:  
Нина Думитраш, а. н. 1954,  
ато. Калининск — Единец.

Модерат

Хо - па, ци - ка, ци - ка, на,  
Хо - па, ци - ка, ци - ка, на!

Detailed description: The musical score is written on two staves in treble clef with a common time signature (C). The melody is simple and rhythmic, with lyrics written below the notes. The tempo is marked 'Модерат'.



### А-гы, ды-гы, дыг

Информатоаре:  
Паулина Рыжалэ, а. н. 1941,  
с. Червонный Яр — Килия, РССУ.

Рележор

А - гы, ды-гы дыг, дыг, дыг, дыг,  
Ды - гы, ды -гы, дыг, дыг, дыг, дыг.

Detailed description: The musical score is written on two staves in treble clef with a common time signature (C). The melody is simple and rhythmic, with lyrics written below the notes. The tempo is marked 'Рележор'.

### Ры-дыр-лы

Информатоаре:  
Надежда Долма, а. н. 1923,  
с. Суворов — Вулкэнешть.

Рележор, шкьон

Ры - дыр- лы, ры - дыр - лы,  
Ры - дыр - лы, ры - дыр - лы.

Detailed description: The musical score is written on two staves in treble clef with a common time signature (C). The melody is simple and rhythmic, with lyrics written below the notes. The tempo is marked 'Рележор, шкьон'.



### Хопай, цупай

Информатоаре:  
Екатерина Чобану, а. н. 1921,  
с. Димитриевка — Килия, РССУ.

Рележор

Хо - пай, цу - пай, цу - пай, ца, Я, Я, Я  
Хо - пай, цу - пай, цу - пай, ца, Ша, Ша, Ша

### Хай, рица

Информатоаре:  
Лидия Илиеску, а. н. 1949,  
с. Речя — Стрэшень.

Рележор

Хай ри - ца, ри - ца, ца,  
Ри - ца, ри - ца, ри - ца, ца.  
Хай ри - ца, ри - ца, ри - ца,  
Ри - ца, ри - ца, ри - ца, ца.

### Хопай, цукай

Информатоаре:  
Валентина Архири, а. н. 1940,  
с. Червонный Яр — Килия, РССУ.

Реледе

Хо - пай, цу - кай, цу - кай, ца,  
Хо - пай, цу - кай, ца.  
Хоп, хоп, хоп, хоп!

### Хопа, дуг-ду, ру-ду, ду

Информатоаре:  
Иустина Кракатицэ, а. н. 1945,  
с. Димитриевка — Килия, РССУ.

Модерат

Хо - па, дуг - ду, ру - ду, ду,  
Ду - ду, ру - ду, ду, ду,  
Цу - кай, цу - кай, ду, ду.

### Лам, дирим, дирим, да

Информатоаре:  
Ана Култуклу, а. н. 1932,  
с. Суворов — Вулкэнешть.

Лам, ди - рим, ди - рим, да,  
ди - рим, ди - рим, да.  
Ди-рим, ди - рим, ди - рим, да,  
Ди - рим, ди - рим, да.

### Хоп, зиг, зиг

Информатоаре:  
Лидия Штирбу, а. н. 1932,  
с. Степ-Сочь — Орхей.

Рележор

Хоп, зиг, зиг, Хоп, зиг, зиг,  
Хоп, Хоп, Хоп!  
Хоп, зиг, зиг, Хоп, зиг, зиг,  
Хоп, Хоп, Хоп!

### Хопа, цуна

Информатоаре:  
Александра Кушнир, а. н. 1904,  
с. Червонный Яр — Килия, РССУ.

Рележор

Хо - па, цу - на, цу - на, на,  
Хоп, зу - на, цу - на, на,  
Хо - па, цу - на, цу - на, на,  
Хо - па, цу - на, цу - на, на!

### Хопа, цуку, цуку

Информатоаре:  
Иустина Кракатица, а. н. 1945,  
с. Димитриевка — Килия, РССУ.

Рележор

Хо - па, цу - ку, цу - ку,  
Ду - ду, ру - ду, ду, ду,  
Хо - па, хо - па, хо - па.  
Хоп, цу - ку, цу - ку, цу - ку,  
Хо - па, ду - ду, ду, ду.

## Хоп!

Информатоаре:  
Виржиния Кочервей, а. н. 1958,  
с. Кочулия — Кантемир.

Модерат, репежор

Хо - па, хо - па, хо - па, хо - па.  
Ци - ка, ци - ка, ци - ка, цик,  
Хоп, ци - ка, ци - ка, ци - ка,  
Хоп, ци - ка, ци - ка, ца.  
Хо - па, хо - па, хо - па, хо - па,  
Хо - па, ци - ка, ци - ка, ца!



## Хоп, цоп!

Информатоаре:  
Фрэсина Дарие, а. н. 1928,  
с. Кегросу — Дрокия.

Сэлтгәрең

Хоп, цоп, цоп, цоп, Зи - га, зи-га, за!  
Зи - га, зи - га, за, Хоп, цоп, Хоп, цоп,  
Зиг, зи - га - за, Зиг, зи - га - за!

## Хай, тюку

Информатоаре:  
Матроана Буруянэ, а. н. 1908,  
с. Червонный Яр — Килия, РССУ.

Модерат

Хай, тю - ку, тю - ку, тю - ку,  
Хоп, цю - ку, цю - ку, цю - ку,  
Хай, тю - ку, тю - ку, тю - ку,  
Хай, тю - ку, цю - ку, цю - ку,  
Тю - ку, тю - ку.

## Йе-де, де

Информатоаре:  
Ефимия Стахи, а. н. 1904,  
с. Червонный Яр — Килия, РССУ.

Рэпежор

Йе -де, де, де, де, де, де, де, де, де, де, де, ду.  
Хо - па, хоп, хоп, хоп!  
Дюн - га, дюн - га, дюн - га, дюн - га,  
дюн - га, дюн - га, хо - на, хоп!



## Хоп, цыка, цыка, ца

Информатоаре:  
Татяна Бурлаку, а. н. 1909,  
с. Червонный Яр — Килия, РССУ.

Рэпежор

Хоп, цы - ка, цы - ка, ца,  
Хай - де, ли - ка, да - на,  
Да, да, ди - та, де,  
Хай, ди - та, да - на,  
Хоп, хоп, хоп, хоп, хоп,  
хоп, хоп, хоп, хоп,  
хоп, хоп, хоп.

## Лыр, лыр, лыр

Информатоаре:  
Екатерина Карастоян, а. н. 1912,  
с. Суворов — Вулкэнешть.

Рележор

Лыр, лыр, лыр, лыр, лыр, лыр,  
Лыр, лыр, лыр, лыр, лыр, лыр,  
Лыр, лыр, лыр, лыр, лыр, лыр.  
Хай\_де хо - па, хай\_де хо - па,  
Лыр, лыр, лыр, лыр, лыр, лыр.



## Хоп, цук, цука, цука

Информатоаре:  
Галина Терзийская, а. н. 1960,  
с. Червонный Яр — Килия, РССУ.

Рележор

Хоп, цук, цу - ка, цу - ка,  
Хоп, цук, цу - ка, цу - ка,  
Цу - ка, цу - ка, цу - ка, цук,  
Хо - па, цу - ка, цу - ка, ца.  
Хоп цук, цу - ка, цу - ка  
Хо - па, цук, цу - ка, цу - ка,  
Цу - ка, цук, цук, цук,  
Хо - па, цу - ка, цу - ка, цук.



## Е, дый-дый

Информатоаре:  
Мария Оборосян, а. н. 1918,  
с. Михайловка — Чимишлия.

Репежор

Ей! Е, дый, дый, дый, дый, дый, дый,  
Хо - па, зи - га, ды - ги, ды - ги, ды,  
Зи - га, зи - га, зи - га, зи - га,  
зи - га, зи - га, зиг,  
Хоп, хоп, хоп, хоп!  
Хо - па, хо - па, хо - па, па,  
Хоп, ци - жа, зи - га, зи - га,  
Зи - га, зи - га, зиг.

Вариантэ:

Ей, Ей! Е, дей, дей, дей, дей, дей, дей,  
Ды - га, ды - гай, ды - ги, ды - ги, дыг,  
Хай, Хай! Ды - ги, ды - ги, ды,  
Де - тей, де - тей, ды - ги, ды - ги, ды.



## Хай, цика

Информатор:  
Андрей Тамазлыкару, а. н. 1941,  
с. Гресений-Векъ — Унгень.

Рәпәжор

Хай, ци - ка, ци - ка, ца,  
 Ци - ка, ци - ка, ци - ка, ца.  
 Ци - ры дэа, ци - ка, ци - ка, ца,  
 Ци - ры дэа, ци - ка, ци - ка, ци - ка,  
 Ци - ка, ци - ка, ци - ка, ца,  
 Хоп, хоп, ци - ка, ця,  
 Ци - кэ, ци - кэ, ци - кэ, ця,  
 Ци - кэ, ци - кэ, ци - кэ, ци - кэ,  
 Ци - кэ, ци - кэ, ци - кэ, ця.

## Вин' ла мама

Информатоаре:  
Александра Пырван, а. н. 1912,  
с. Биешть — Орхей.

Рәпәжор

Вин " ла ма \_ ма, вин " ла ма \_ ма,  
 Хо \_ па, ци - ка, ци - ка, ци - ка,  
 Хо - па, ци - ка, ци - ка, ци - ка,  
 Хоп, хоп, тэ \_ пу \_ ше \_ ле,  
 Хоп, хоп, тэ \_ пу \_ ше \_ ле,  
 Тэ \_ пу \_ ше \_ ле, жса \_ кэ би \_ не,  
 Дра \_ гул ма \_ мей, жса \_ кэ би \_ не.

Вин'ла мама, вин'ла мама,  
 Хопа, цика, цика, цика,  
 Хопа, цика, цика, цика,  
 Хоп, хоп, тэпшеле,  
 Хоп, хоп, тэпшеле,  
 Тэпшеле, жоакэ бине,  
 Драгул мамей, жоакэ бине.



## Хопа, дига

Информатоаре:  
Докия Кушнир, а. н. 1915,  
с. Камышовка — Измаил, РССУ.

/Ворбире експрессиве/

Хай, бэ \_ я \_ туи, хай!

Репежор, сэлгэрец

Хо - па, ди - га, ди - га, ди - га,

Хо - па, да - га, да - га, да.

Хоп а - ша!

Хоп а \_ ша! Хоп, а \_ ша,

Хо \_ па, ди - га, ди - га, ди - га,

Ди - га, ди - га, ди - га, да!

## Хоп, цуп, цупай, Ляна!

Информатоаре:  
Докия Брынзэрей, а. н. 1910,  
с. Червонный Яр — Килия, РССУ.

Модерат, салтат

Хоп, цуп, / цу-пай, Ля\_ на/  
/ цу - пэй Ля \_ нэ/

Цу - пай, цу - пай, цу - пай, на,

Хоп, цуп, цу\_ пай- ля,

Цу - пай, цу - пай, цу - пай, ля,

Цук, цук, цу \_ ку \_ ля \_ нэ,

Цу - ку, цу - ку, цу - ку \_ ля \_ нэ.

Хоп, цуп, цупай, Ляна,  
Цупай, цупай, цупай, на,  
Хоп, цуп, цупай, ля,  
Цупай, цупай, цупай, ля,  
Цук, цук, цукэляне,  
Цуку, цуку, цукэляне.

## Хоп, цуп!

Информатоаре:  
Валентина Сокиркэ, а. н. 1937,  
ор. Дубэсарь.

Модерат, сэлтэрэц



Хоп, цуп, цуп, цуп, Бэ\_е\_це\_лул ма\_мей,  
Тай, ла, ла, лай-ла, ла, Тай-ла, ла,  
ла, ла, ла, Лай-ла, лай-ла, ла.

Хоп, цуп, цуп, цуп,  
Бэцей мамей,  
Тай, ла, ла, лай, ла, ла,  
Тай, ла, ла, ла, ла, ла,  
Лай, ла, лай, ла, ла.

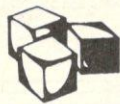

## Жоакэ мыка

Информатоаре:  
София Амандий, а. н. 1924,  
с. Вэлчинец — Кэлэрашь.

Рележор, сэлтэрэц



Жоа\_кэ\_мы\_ка, жоа\_кэ\_фа\_та,  
Хо\_па, ци\_ка, ци\_ка, ци\_ка,  
Хо\_па, ци\_ка\_ци\_ка, ци\_ка,  
ци\_ка, ци\_ка, ци\_ка, ца!

Жоакэ мыка, жоакэ фата,  
Хопа, цика, цика, цика,  
Хопа, цика, цика, цика,  
Цика, цика, цика, ца.



## Хопа, цука

Информатоаре:  
Вера Сырбу, а. н. 1923,  
с. Червонный Яр — Килия, РССУ.

Рележор

Хо - па, цу - ка, цу - ка, цу - ка,  
Вин' ла ма\_ма, вин' ын коа\_че,  
Вин' ла ма\_ма сэ те жоа\_че.  
Хо - па, цу - ка, цу - ка, цу - ка.

Хопа, цука, цука, цука,  
Вин' ла мама, вин' ынкоаче,  
Вин' ла мама сэ те жоаче,  
Хопа цука, цука, цука.



## Хопай, цуп!

Информатор:  
Докия Брынзэрей, а. н. 1910,  
с. Червонный Яр — Килия, РССУ.

Салгат

Хо - пай, цуп, цуп, цуп, цук,  
Хо - пай, цу - пай, цу - пай, ца.  
Хоп, цуп, цу - пай ца,  
Хай а\_ша, фа\_та!  
Хоп, цуп, хоп, цуп, хоп, цуп, хоп!

Хопай, цуп, цуп, цук,  
Хопай, цупай, цупай, ца,  
Хоп, цуп, цупай, ца,  
Хай аша, фата!



## Хайди, райди

Информатоаре:  
Екатерина Хажноглу, а. н. 1957,  
с. Суворов — Вулкэнешть.

Рележор

1. 2.

Хай -ди, рай - ди, ри -ди, рай -да, ри -ди, ра -

Хай, хай, хоп, хоп, хоп,

Ку - пи\_ чо\_ рул, хоп, хоп, хоп,

Хай, хай, хоп, хоп, хоп,

Ку. пи\_ чо\_ рул, хоп, хоп, хоп!

Хайди, райди, риди, райда, риди, ра,  
Хай, хай, хоп, хоп, хоп,  
Ку пичорул, хоп, хоп, хоп,  
Хай, хай, хоп, хоп, хоп,  
Ку пичорул, хоп, хоп, хоп.



## Хопа, цика

Информатоаре:  
Елена И. Брэгой, а. н. 1933,  
с. Сипотень — Кэлэрашь.

Модерат, сэлтэрең

Хо - па ци - ка, хо - па ци\_ ка,

Хоп, Ю\_ ли\_ ка, фло\_ ри\_ чи\_ ка.

Хо- па, ци -ка, ци - ка, ци - ка,

ци - ка, ци - ка, ци - ка, ца.

Хопа, цика, хопа, цика,  
Хоп, Юлика, флоричика,  
Хопа, цика, цика, цика, цика, цика, ца.



### Хоп, цук, цукулан

Информатоаре:  
Мария Акчебаш, а. н. 1928,  
с. Червонный Яр — Килия, РССУ.

Сетерек

Хоп, цук, цук, цук,  
цу - ку - ла - ну. Ми - ти - те - лул,  
Хо - пай, цук, цук, цук,  
Хоп, цук, цук, цук, цук, цук, цук!

Хоп, цук, цук, цук, цукеланул,  
Митителул, хопай, цук, цук, цук,  
Хоп, цук, цук, цук, цук, цук, цук,



### Хопай, цика, хоп, хоп

Информатоаре:  
Виктория Раду, а. н. 1923,  
с. Суворов — Вулкэнешть.

Репежор

Хо - пай, ци - ка, хоп, хоп!  
Ка - тю - ши - ка, Ви - о - ри - ка,  
Хо - па, хоп!

Хопай, цика, хоп, хоп!  
Катюшика, Виорика,  
Хопа, хоп!

### Жоакэ, жоакэ, Ионеле!

Информатоаре:  
Мария Морару, а. н. 1927,  
с. Кетросу — Дрокия.

Модерат

Жо - кэ, жо - кэ, И - о - не - ле,  
Тай - ра, дир - ла, ди - да - дай!

Жоакэ, жоакэ, Ионеле,  
Тайра, дирла, дида, дай.

## Хоп, цика

Информатоаре:  
Ана Ганган, а. н. 1932,  
с. Липовень — Чимишлия.

Рележор

Хоп, ци - ка, ди - ка, ци - ка,  
ци - ка, ци - ка, ци - ка, ци - ка,  
Хоп, ци - ка, ци - ка, ци - ка,  
ци - ка, ци - ка, ци - ка, ца!



## Ян, цам, цам, царай-рам

Информатоаре:  
Мария Морару, а. н. 1927,  
с. Кетросу — Дрокия.

Модерат, сэлтэрец

Ян-цам, цам, ца-рай-рам, цам, цай - ра,  
Ян-цам, цам, та - рай-рай, там, тай - ра,  
Та - ря-ря, рья, рям, там, там, там, та,  
Та-ря, ря, ря, рям, там, там, там, та,  
Хо-пай, цу - най, цам, цам, цай - ра,  
Ца-ра-ца, цум, цай, рум-ца-рай, рай, рай,  
Ца-рай-ца, рум - цам, ца, ца,  
"Ты \_ та ма \_ ре!  
"Ты \_ та ма \_ ре, фа \_ та!"  
"Ты \_ та ма \_ ре!"

Ян, цам, цам, царай-рам, цам, цайра,  
 Ян, цам, цам, тарай, райтам, тайра.  
 Таря, ря, ря, рьятам, там, там, та,  
 Таря, ря, ря, рьятам, там, там, та,  
 Хопай, цунай, цам, цам, цайра.  
 Цара, ца, цумцай, румцарай, рай, рай,  
 Царайца, румцям, ца, ца,  
 'Тыта маре!  
 'Тыта маре, фата!  
 'Тыта маре!

### Ли́ка, ли́ка, ли́ка

Информатоаре:  
 Лидия Илиеску, а. н. 1949,  
 с. Речя — Стрэшень.

Модерат



Ли\_ка, ли\_ка, ли\_ка,  
 Ли\_ка, мэ\_рун\_щи\_ка.

Ли́ка, Ли́ка, Ли́ка,  
 Ли́ка, мэрунцика.  
 Ли́ка, Ли́ка, Ли́ка,  
 Ли́ка, бэецелул.  
 Ли́ка, Ли́ка, Ли́ка,  
 Ли́ка, Фрумушелул.



### Хоп, цоане

Информатоаре:  
 Надежда Батыряну, а. н. 1925,  
 ор. Кишинэу.

Модерат, салтат



Хоп, цоа\_не, цоа\_не, цоа\_не,

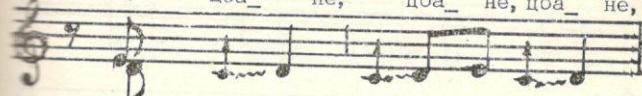

Ца\_ца, хо\_па, па,



Хоп, ци\_ка, хо\_па, па,

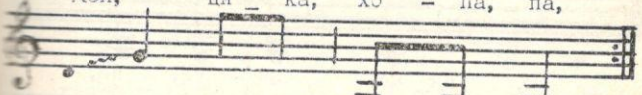

Хоп, ци\_ка, хо\_па, па,



Хай, На\_та\_ша, хо\_па, па,

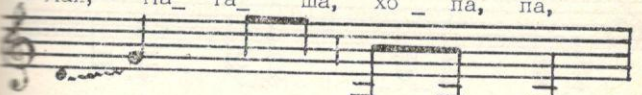

Хоп, ци\_ка, хо\_па, па,



Хай, На\_та\_ша, хо\_па, па,

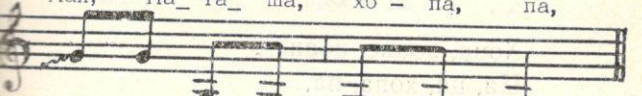

Хай, На\_та\_ша, хо\_па, па,

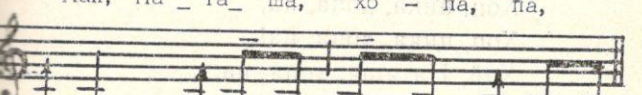

Хоп, цоа\_не, цоа\_не, цоа\_не,

Ца, ца, хо - па, па,  
 Хоп, ци - ка, ци - ка, ца,  
 Хоп, хоп, хоп, хоп!  
 Хай, На\_та\_ша, ку ба\_ба,  
 Хоп, ци\_ка, ци - ка, ца,  
 Хай, На\_та\_ша, ку ба\_ба,  
 Хай да, хай да,  
 Хоп, ци - ка, ци - ка, ца.

Хопа, цоане, цоане,  
 Ца, ца, хопа, па,  
 Хоп, цика, хопа, па,  
 Хоп, цика, хопа, па!  
 Хай, Наташа, хопа, па,  
 Хоп, цика, хопа, па!  
 Хай, Наташа, хопа, па,

Хай, Наташа, хопа, па.  
 Хоп, цоане, цоане, цоане,  
 Ца, ца, хопа, па.  
 Хоп, цика, цика, ца  
 Хоп, хоп, хоп, хоп!  
 Хай, Наташа, ку мыка  
 Хайда, хайда,  
 Хоп, цика, цика, ца.

### Хопай, цурэ

Информатоаре:  
 Мотрика Продан, а. н. 1925,  
 с. Кетросу — Дрокия.

Модерат

— Хо - па-й, цу\_рэ, цу-рэ, цу-рэ,  
 Че ай ба\_бэ"н ле\_гэ\_ту\_рэ?

— Хопай, цурэ, цурэ, цурэ,  
 Че, ай, бабэ, 'н легэтурэ?  
 — О переке де черчей,  
 Сэ фиу драгэ ла флэкэй.





## Цуна

Информатоаре:  
Ана Бодруг, а. н. 1923,  
с. Черлина — Каменка.

Репежор

Цу-па, цу-па, цу-па, цу-па, цу-па, цу-па,  
цу-па, цу-па, цу-па, Хай!

Хай ку ца-ка, цу-па, цу-па, цу-па, цу-па,  
Цу-па, цу-па, цу-па-ца. Хай, хай!

Хай, хай, хай!

Хай, цу-па, цу-па, цу-па,  
цу-па, цу-па, ца.

Цу-па, цу-па, цу-па, ца,

Цу-па, цу-па, цу-па, ца!

Цу-па, цу-па, цу-па, ца,  
Цу-па, цу-па, цу-па, ца,  
цу-па, цу-па, цу-па, ца,  
цу-па, цу-па, цу-па, ца.

Цуна, цуна, цуна, цуна, цуна,  
Цуна, цуна, цуна, хай!  
Хай ку цака, цуна, цуна, цуна, цуна,  
Цуна, цуна, цуна, ца.  
Хай, хай, хай, хай, хай!  
Хай, цуна, цуна, цуна, цуна, цуна, ца.  
Цуна, цуна, цуна, ца, цуна, цуна цуна, ца.  
Хай ку цака ши-ом жука, цуна, цуна, цуна, ца,  
Цуна цуна, цуна, ца, цуна, цуна, цуна, ца.



## Ди-да...

Информатоаре:  
Ана Еремия, а. н. 1919,  
с. Черлина — Каменка.

Рележор

Ди - дай - да, ди - ри, ди, ди,  
Ди - дай - да, да, да,  
Дан - да, да, да, да, да,  
чи, да, да.  
Ворбит: - Хай куцика, кынтэ,  
- Хай куцика, жоакэ.  
Ди, ди, ди, ри - ди, ди - ри,  
Ти - дин - ди, дин, дин,  
Ди ди, да, ра, да, да,  
Хо, хо, хо, хоп!

Хоп, хоп, хоп, хоп, кын - тэ!  
Кын\_тэ, кын\_тэ ши ту ми\_ти\_ти\_ка!  
- Кынтэ ши ту,  
Ворбит: Мититика!  
Хай!  
Ти - тин - ди, ри - ди - дин.  
Ти, тин - ди, дин, дин,  
Ти, ти - дю, дю, дю, дю,  
ду - ру, ду, ду, дун, ду.  
Та, тай - да, да, да, да.  
Та - тай - да, да, да.

Та - ди, ри - да, дри - ди, ди.

Та - дай - да, да, да.

Тай - да, ри - ди, дри - ди, ди,

Та - дай - ла, дай - да.

*Воче:*

Дидай, да, дири, диди,  
 Дида, да, да, да,  
 Данда, да, да, да, да,  
 Чи, чи, да, да.

*Ворбит:*

Хай, куцикэ\*, кынтэ,  
 Хай, куцикэ, жоакэ!

*Воче:*

Ди, ди, ди, риди, дири, тидин, ди, дин, дин,  
 Ди, ди, ра, да, да, хо, хо, хо, хоп,  
 Хоп, хоп, хоп, хоп, кынтэ,  
 Кынтэ, кынтэ ши ту, мититико!

*Ворбит:*

Кынтэ ши ту,  
 Мититика! Хай!

\* Мититикэ.

*Воче:*

Титинди, ридидин.  
 Титинди, дин, дин,  
 Ти, ти, дю, дю, дю, дю.  
 Дуру, ду, ду, дун, ду.  
 Та, тайда, да, да, да,  
 Та, тай, да, да, да,  
 Та, ди, ри, да, дри, ди, ди,  
 Та, дай, да, да, да.  
 Тайда, риди, дриди, ди,  
 Тайда, риди, дриди, ди,  
 Та, дайла, дай, да.

### Руцай, руцай

Информатоаре:  
 Лидия Илеску, а. н. 1949,  
 с. Речя — Стрэшень.

Ру\_ца-й, ру\_ца-й ку кэ\_ру\_ца

Ши' на\_пой ку сэ\_ни\_у\_ца.

Ру\_ца-й, ру\_ца-й, ру\_ца-й, ца.,

Ру\_ца-й, ру\_ца-й, ру\_ца-й, ца!

Руцай, руцай ку кэруца  
 Ши'напой ку сэниуца.  
 Руцай, руцай, руцай, ца,  
 Руцай, руцай, руцай, ца.

## Хуца, хуца

Аузит де ла о фемее  
дин ор. Ананиев, РСФСУ.

Модерат



Хуца, хуца ку кэруца  
Пын'ла мама Мэриуца,  
Пын'ла мошул Николай,  
Сэ-й дау туртэ де мэлай,  
Сэ не дее вре-о дой кай.

## Хай, дугу, дугулан

Информатоаре:  
Дария Балаи,  
с. Суворов — Вулкэнешть.

Фележор



Хай дугу, дугулан,  
Кэ-й бэятул луй Балаи.  
Хай, дугу, дугулан,  
Кэ-й бэятул луй Цуркан.

## Хай, рипа, рипа, ра

Информатоаре:  
Екатерина Брия, а. н. 1940,  
с. Колибашь — Вулкэнешть.

Фележор

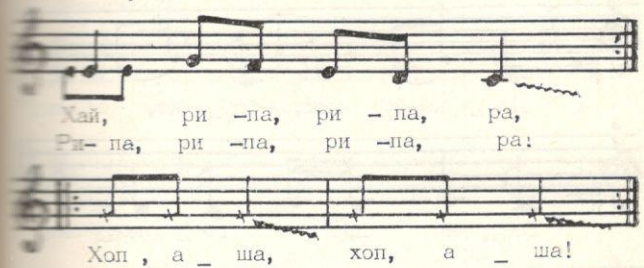

Стригатурэ:

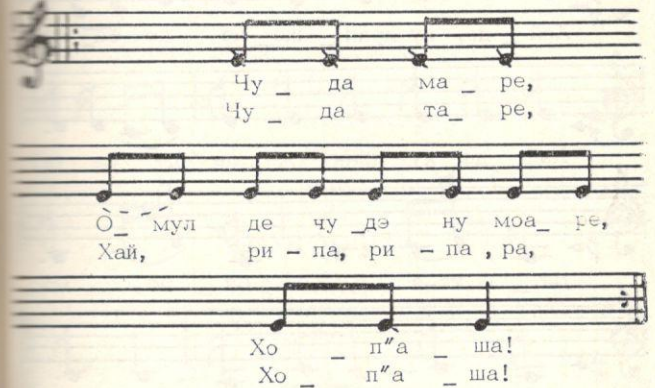

Хай, рипа, рипа, ра,  
Рипа, рипа, рипа, ра.  
Хоп аша, хоп аша.

Стригатурэ:

Чудэ маре,  
Чудэ таре,  
Омул де чудэ ну моаре,  
Хай, рипа, рипа, ра,  
Хоп аша,  
Хоп аша!

## Дакэ-й фрумос!...

Информатоаре:  
Татяна Бурлаку, а. н. 1909,  
с. Червонный Яр — Килия, РССУ.

Модерат, дезмердынд, шкьопэтынд

Музыкальный фрагмент в нотной записи с лирическими текстами:

Да \_ кэ-й мос, би \_ не, мос,  
Би \_ не дрэ \_ гэ \_ ла \_ шэ,  
Хай \_ де, ку дран \_ же \_ ле де бэ \_ ець  
Хай \_ де ку дран \_ же \_ ле де фе \_ те!  
Да \_ кэ-й мос, би \_ не мос,  
Би \_ не, дрэ \_ гэ \_ ла \_ шэ.

Дакэ-й 'мос\* бине 'мос,  
Бине, дрэгэлашул,  
Хай ку дранжеле\*\* де бэець!  
Хайде ку дранжеле де фете!  
Дакэ-й 'мос, бине 'мос,  
Бине дрэгэлашул.

\* Мос — фрумос.  
\*\* Дранжеле — груп, дроае де копии.

## Хопай, цукай, цукунел

Информатоаре:  
Мария Бусуйок, а. н. 1925,  
с. Червонный Яр — Килия, РССУ.

Рележор

Музыкальный фрагмент в нотной записи с лирическими текстами:

Хо \_ ла-й, цу \_ ка-й, цу \_ ку \_ нел,  
Бэ \_ е \_ цел,  
Ми \_ ти \_ тел,  
Бэ \_ лэ \_ нел,  
Фру \_ му \_ шел!

Хопай, цукай, цукунел,  
Бэецел,  
Митител,  
Бэлэнул,  
Фрумушел.

## 'Тыта маре!

Информатоаре:  
Виктория Раду, а. н. 1923,  
с. Суворов, Вулкэнешть.

Ларг, пасионал

Музыкальный фрагмент в нотной записи с лирическими текстами:

Ты \_ та ма \_ ре!  
Ты \_ та ма \_ ре!

'Тыта маре!  
'Тыта маре!

## Троп, троп, троп

Информатоаре:  
Ана Тайбан, а. н. 1929,  
с. Червонный Яр — Килия, РССУ.

Рар, сэлгат



Вариантэ:



Троп, троп, троп, троп, троп, троп,  
Кынд ла трап, кынд ла галоп,  
Тропа, тропа, тропа, тропа, троп.

Лай, лай, ла,  
Лай, лай, ла,  
Лай лай, лай, лай, ла,  
Лай, лай, ла,  
Лай, лай, ла,  
Лали, лали, лали, ла.

Вариантэ:

Троп, троп, троп, троп, троп, троп,  
Кынд ла трап, кынд ла галоп,  
Кынд ла трап, кынд ла галоп.

## Хопай, цупай

Информатоаре:  
Иляна Ф. Брэгой, а. н. 1915,  
с. Сипотень — Кэлэрашь.

Репежор



Рефрен:



Хопай, цупай, цупай, ца!  
С'а дус кукул ла пэдуре,  
Сэ кулягэ фраж\_ши муре;  
Фраж\_ши муре н'а кулес,  
Дар ку пуй с'а 'нцелес,  
Хопай, цупай, цупай, цупай.  
Хопай, цупай, цупай, ца.

## Хопа, цика

Информатоаре:  
Иустина Избаш, а. н. 1939,  
с. Копчак — Суворов.

Регежор

Хо - па, ци - ка, ци - ка, ца - нэ,  
Че май фачь ле - ле Ште - фа - нэ?  
Хо - пай, ци - кай, ци - кай, ца,  
Хай - ку мы - ка ши - й жу - ка,  
Хоп, хоп, хоп - а - ша!

Хопа, цика, цика, цанэ,  
Че май фачь, леле Штефанэ?  
Хопай, цикай, цика, ца,  
Хай ку мыка ши-й жука,  
Хоп, хоп, хоп-аша!  
Хопа, цика, цика, цанэ,  
Сай ын сус, леле Штефанэ.  
Хопа, цикай, цикай, ца,  
Хопай, цикай, цикай, ца,  
Хай ку мыка ши-й жука.  
Хоп, хоп, хоп аша.

## Хай, дири...

Информатоаре:  
Ана Ганган, а. н. 1932,  
с. Липовень — Чимишлия.

Регежор

Хай, ди - ри, - ди - ри, дий - да,  
Хай, ди - ри, ди - ри, дий - да,  
Ди - рий, ди - рий, ди - рий - да,  
Хай ку ма - ма, хоп ши - а - ша,  
Хай - да, хай - да ку му - ку - ца  
Хай ку ма - ма, хай ку ма - ма,  
Хай - де ку мэ - ми - ка - та,  
Хай - де ку мэ - ми - ка - та.

Хай дири, дири, дий-да,  
Хай дири, дири, дий-да,  
Дирий, дирий, дирий, да,  
Хай ку мама, хоп ши-аша,  
Хайда, хайда ку мукуца,  
Хай ку мама, хай ку мама,  
Хайде ку мэмика та,  
Хайде ку мэмика та,  
Ый сэри ши ый жука,  
Мама мынкаре ць-а да.  
Хай ку мама, хай ку мама,  
Хай ку мама, пуишор,  
Мэришор ши фрумушел,  
Мэришор ши фрумушел.

## Хопай, зига

Информатоаре:  
Зина Шевченко, а. н. 1940,  
с. Ивановка — Басарабяска.  
Модерат, салтат, тэлэлэйт

Хо - пай, зи - гай, зи - гай, зи,  
Жоа кэ. ку бу - ни - ка,  
Хоп, зи - га, зи - га, зи,  
Тэ - ни - ша - ра ба - бей.  
Хоп, хоп, хоп! Тэнюца!  
Хай - де, Хоп, Тэ - ню - ца, хоп!  
Хай - де - а - ша, ши - я к'а - ша!  
Мул - тэ вре - ме н'а фи - а - ша!  
Хоп, хоп, Хоп, ла бу - ни - ка, хоп.

Хопай, зигай, зигай, зи,  
Жоакэ ку буника,  
Хоп, зига, зига, зи,  
Тэнишоара мыкэй!

Хоп, хоп, хоп! Тэнюца!  
Хайде! Хоп, Тэнюца, хоп!  
Хайде-аша ши як'аша!  
Мултэ време н'а фи-аша!  
Хоп, хоп! Хоп, ла буника, хоп!

## Цугурел

Информатоаре:  
Докия Рыжалэ, а. н. 1922,  
с. Червонный Яр — Килия, РССУ.

Репежор

Хо - па, цу - ра, цу - ра, цу,  
Хо - па, цу - ра, цу - ра, Хоп!

Цугурел,  
Митител,  
Фрумушел,  
Бэецел.

Хопа, цура, цура, цура!  
Хапытика, тики, ти,  
Аки, тики, тики.  
Тики, тики, тики, тик.  
Аки, тики, тики  
Цугурел,  
Митител,  
Фрумушел,  
Бэецел.

Вариантэ мелодикэ:

Хопа, цура, цура, цу,  
Хопа, цика, цура, хоп!



## Рареле, рэруцеле

Информатоаре:  
Парасковия Хиоарэ, а. н. 1917,  
с. Суворов — Вулкэнешть.

Модерат/Хуца/



Рареле, рэруцеле,  
Нани-на фетицеле.  
Рареле, рэруцеле,  
Трэяскэ фетицеле.  
Рареле, рэруцеле,  
Кряскэ-ле кодицеле.

## 'Тыта маре!

Информатоаре:  
Валентина Пахоми, а. н. 1930,  
ор. Кишинэу.



'Тыта маре!  
'Тыта маре, пын' ын под!



## 3. Кынтече де лягэн

*Нани, нани, пуюл мамей*



**Интимитатя мамей  
ши а копилулуй**

## А — а!

Информатоаре:  
Шура Гегман, а. н. 1923,  
ор. Кишинэу.

Легэнат

А, а, а! А, а, а!

Кэ ма\_ма те-а ле\_гэ\_на,

А, а, а! А, а, а!

Ку кэ\_ру\_ца те-а пур\_та.

А, е, а! А; а, а!

А, а, а, а, а, е, а!

А — а! А — а!  
Кэ мама те-а легэна,  
А — а! А — а!  
А — а! А — а!  
Ку кэруца те-а пурта,  
А — а! А — а!  
А — а! А — а!

## Люлю

Информатоаре:  
Клаудия Нямцу, а. н. 1926,  
с. Камышовка — Измаил, РССУ.

Лю, лю, лю, лю, лю, лю, лю,

Лю, лю, лю, лю, лю, лю, лю, лю,  
Пу\_юл ма\_мей, лю, лю, лю, лю,

лю, лю, лю, лю, лю, лю, лю,  
лю, лю, лю, лю, лю, лю, лю!

Люлю, лю, лю, лю, лю, лю,  
Люлю, лю, лю, лю, лю, лю,  
Пуюл мамей, лю, лю, лю, лю,  
Люлю, лю, лю, лю, лю, лю.



А — а!

Информатоаре:  
Иляна Мартенчук, а. н. 1915,  
с. Озьорное — Измаил, РССУ.

Ажитат

А..... а!

А..... а!

Ворбире: —Хайде нани, мэй Жорик, мэй!

А..... а!

А..... а!

А — — а!  
А — — а!

Ворбит:

Хайде нани, мэй Жорик, мэй!  
А — — а!  
А — — а!

А — а!

Информатоаре:  
Докия Брынзэрей, а. н. 1910,  
с. Червонный Яр — Килия, РССУ.

Легенат

А..... а!

Дра\_гул ма\_мей, пу\_юл ма\_мей,

Хай\_де на\_ни, пу\_юл ма\_мей.

А — — а!  
Драгул мамей, пуюл мамей,  
Хайде нани, пуюл мамей.



А — а!

Информатоаре:  
Ана Еремия, а. н. 1919,  
с. Черлина — Каменка.

Легенат



А . . . . . а!



А, . . . . . а!

—Хай, Тэмэрика, дормь,  
Ворбире: Ынкиде окишорий, мэмукэй.

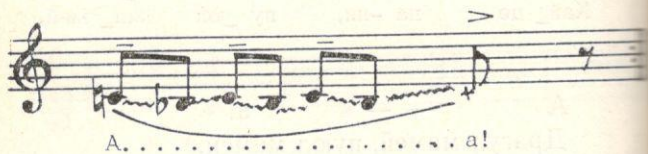

А . . . . . а!



А . . . . . а!

— Фата мамей,  
Ворбире: Хай адормь!

А — — а!  
А — — а!  
Хай, Тэмэрикэ, дормь,  
Ынкиде окишорий, мэмукэй.  
А — а!  
А — а!  
Фата мамей, хай адормь.

А — а!

Информатоаре:  
Докия Брынзэрей, а. н. 1910,  
с. Червонный Яр — Килия, РССУ.

Легенат

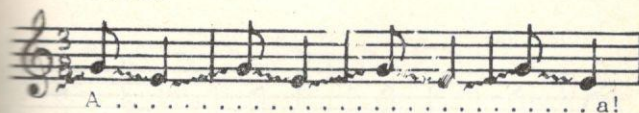

А . . . . . а!



Лю, лю, лю-лю"н ле-ге-наш,  
Скум-пул ма-мей, ко-пи-лаш!

А — а!  
Хайде нани, пуол мамей,  
Хайде нани ши те-адоарме.

### Хайде люлю

Информатор:  
Тоадер Калчиу, а. н. 1933,  
с. Орловка — Рень, РССУ; акум локуеште  
ын с. Суворов — Вулкэнешть.

Легенат



Хай-де, лю, лю, лю, лю, лю, лю,



А . . . . . а! А . . . . . а!



А . . . . . а!

Хайде люлю, люлю, люлю,  
А — а — а,  
А — — а!

## А — а!

Информатоаре:  
Анесия Топалова, а. н. 1928,  
с. Камышовка — Измаил, РССУ.

Легенат

А..... а!

На-ни, на-ни, пу-юл ма-мей,

Хай ку ма-ма ку кэ-ру-ца

Пын'ла ма-ма Мэ-ри-у-ца

На-ни, на-ни, пу-юл ма-мей.

Detailed description: The musical score for 'А — а!' is written in a single system with five staves. The first staff is a treble clef with a key signature of one flat and a 3/4 time signature. The melody consists of eighth and quarter notes. The lyrics are written below the notes. The first line of music ends with a dotted line and 'а!'. The second line of music ends with a period. The third line of music ends with a period. The fourth line of music ends with a period. The fifth line of music ends with a period.

А — — а!  
Нани, нани, пуюл мамей,  
Хай ку мама ку кэруца  
Пын' ла мама Мэриуца.  
Нани, нани, пуюл мамей.

## Хай-дя...

Информатоаре:  
Елена Брэгой, а. н. 1932,  
с. Вэлчице — Кэлэрашь.

Хай\_дя, Хай\_дя ку ма\_ма,

А..... а!

Detailed description: The musical score for 'Хай-дя...' is written in a single system with two staves. The first staff is a treble clef with a key signature of one flat and a 3/4 time signature. The melody consists of eighth and quarter notes. The lyrics are written below the notes. The first line of music ends with a period. The second line of music ends with a dotted line and 'а!'.

Хай-дя,  
Хай-дя ку мама,  
А — а!

## Хай ку мама

Информатоаре:  
Мария Богян,  
с. Бумбэта — Унгень.

Легенат, мьингвинд

Хай ку ма\_ма, хай ку ма\_ма

Лю - лю - цу, лю - лю - цу.

Detailed description: The musical score for 'Хай ку мама' is written in a single system with two staves. The first staff is a treble clef with a key signature of one flat and a 2/4 time signature. The melody consists of eighth and quarter notes. The lyrics are written below the notes. The first line of music ends with a period. The second line of music ends with a period.

Хай ку мама, хай ку мама,  
Люлюцу, люлюцу.

### Хайде люлю

Информатоаре:  
Иоана Апарату, а. н. 1950,  
с. Препелица — Лазовск.

Легенат

А, а, а! А, а, а!  
Хай\_де лю-лю ку ма\_ми\_ка.  
А, а, а! А, а, а!

А — а! А — а!  
Хайде люлю ку мамика,  
А — а! А — а!

### Хайде люлю

Информатоаре:  
Вера Костикэ, а. н. 1928,  
с. Моловата — Дубэсарь.

Зэбовинд

Хай\_де лю-лю ку ма\_ма  
А ..... а!  
А ..... а!

Хайде люлю ку мама,  
А — — а!  
А — — а!

### Хай люлюцу

Информатоаре:  
Ефимия Андроник, а. н. 1903,  
с. Онишкань — Кэлэрашь; локуеште  
ла Кишинэу де ла 16 ань.

Легенат

Хай лю-лю-лю, Хай лю-лю-цу,  
А а ..... а!  
Дра\_гул ма\_мей, А, а, а!

Хай люлюцу, хай люлюцу,  
А — — а!  
Драгул мамей,  
А — — а!

### Нани

Информатоаре:  
Наталья Беженарь, а. н. 1951,  
с. Моловата — Дубэсарь.

Легенат

На - ни, на - ни, пу - и - шор.

Нани, нани, пуишор.

### Фата мамей

Информатоаре:  
Ана Топалэ, а. н. 1943,  
с. Хородиште — Дондушень.

Легэнат



А — а,  
А — а!  
А — а!  
А — а!  
Фата мамей, пуишор,  
Дормь ын паче, сомн ушор!

### Нани, на

Информатоаре:  
Лидия Морару, а. н. 1959,  
ор. Дрокия.



Нани, на, нани, на,  
Дормь-адормь, копила мя.

### Нани

Информатоаре:  
Лидия Казаку, а. н. 1936,  
с. Хыртоп — Криулень.

Легэнат



Нани, нани, пуишор,  
Дормь ку мама бинишор.  
Мама'нчет те-а легэна,  
Пе образь те-а сэрута.

### Хайде нани

Информатоаре:  
Парасковия Хиоарэ, а. н. 1917,  
с. Суворов — Вулкэнешть.

Легэнат

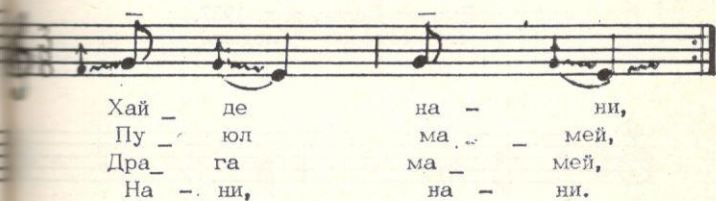

Хайде нани,  
Пуюл мамей,  
Драга мамей,  
Нани, нани.



Вариантэ:

Хайде нани,  
Люлю, мамей,  
Фата мамей,  
Нани, нани.

### Хайде люлю

Информатоаре:  
Надежда Костякова, а. н. 1919,  
с. Скорень — Стрэшень.

Легэнат



Хай де, лю лю, лю лю, лю!  
А ..... а!  
Хай де, ма мей, пу и шор.

Хайде люлю, люлю, лю,  
А — — а,  
Хайде, мамей, пуишор.

### Нани, нани

Информатоаре:  
Емилия Делеу, а. н. 1937,  
с. Октомбрие — Глодень.

Лиништит



На ни, на ни, пу и шор,

Нани, нани, пуишор,  
Дормь ку мама сомн ушор;  
Мэмика те-а легэна  
Ши ун кынтек ць-а кынта:  
Нани, нани, а, а,  
Нани, нани, а, а.

А — а!

Информатоаре:  
Елена Корой-Кучук, а. н. 1933,  
с. Баймаклия — Кантемир.

Легэнат



А ..... а!

А ..... а!

А ..... а!

### Нани, нани

Информатоаре:  
Галина Балан, а. н. 1934,  
с. Кицкань — Теленешть.



На ни, на ни, пу юл ма мей.

Нани, нани, пуюл мамей,  
Кэ мама те-а легэна  
Ши ла нимень ну те-а да;  
Меришор те-а ридика  
Ши ла нимень ну те-а да.

## Нани

Информатоаре:  
Лидия Казаку, а. н. 1936,  
с. Хыртоп — Криулень.

Легенат



А..... а! На-ни, на-ни, на-ни, на-ни,  
Кэ ма\_ма те-а ле\_ге\_на

А — — а!  
Нани, нани, нани, на,  
Кэ мама те-а легэна.  
Нани, нани, оф, одор,  
Дормь ку мама бинишор.

## Нани, нани

Информатоаре:  
Александра Николаева, а. н. 1924,  
с. Пырыта — Дубэсарь.

Легенат



На - ни, на - ни, пу\_и\_шор,

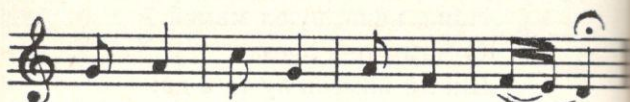

Кынд ци-й греу ши май у\_шор.

Нани, нани, пуишор,  
Кынд ци-й греу ши май ушор.

## Нани

Информатоаре:  
Валентина Стратан, а. н. 1932,  
с. Ташлык — Григориопол, акум трэеште  
ын сатул Нишкань — Кэлэрашь.

Легенат



А..... а!



На - ни, на - ни, пуй\_ка ма\_мей,



На - ни, на - ни"н\_че\_ти\_шор,



А, е, а, а, е, а, а!

А — — а!  
Нани, нани, пуйка мамей,  
Нани, нани 'нчетишор,  
Кэ мэмика-й лынгэ тине  
Ши ыць кынтэ бинишор.  
А — — а!



## Люка, люка

Информатоаре:  
Лидия Илиеску, а. н. 1949,  
с. Речя — Стрэшень.

Модерат



Лю - ка, лю - ка, лю - ка,  
Лю - ка ку мэ - му - ка.

Люка, люка, люка,  
Люка ку мэмука.  
Люка, люка, люка,  
Люка, кукошелул,  
Люка, бэецелул,  
Люка, фрумушелул,  
Хай люка, люка,  
Люка ку мэмука.

## Нани, нани

Информатоаре:  
Елена Бэделан, а. н. 1921,  
с. Суворов — Вулкэнешть.

Легенат



На - ни, на - ни, пу - и - шор.

Нани, нани, пуишор,  
Нани, нани, дрэгушор,  
Скумпул мамей, пуишор.

## Нани

Информатоаре:  
Мария Александрова, а. н. 1925,  
ор. Кишинэу.

Легенат



На - ни, на - ни, на,



На - ни, на - ни, на.

Нани, нани, на,  
Нани, нани, на.

## Хайде люлю

Информатоаре:  
Лидия Илиеску, а. н. 1949,  
с. Речя — Стрэшень.

Легенат



Хай\_ де лю- лю ку мэ\_ ми\_ ка,  
Бэ\_ е\_ це\_ лул, фру\_ му\_ ше\_ лул,



Хай\_ де лю- лю, лю- лю, лю.

Хайде люлю ку мэмика,  
Бэецелул, фрумушелул,  
Хайде люлю, люлю, лю.

## Нани, нани

Информатоаре:  
Еужения Анестиади, а. н. 1935,  
с. Кээнешть — Теленешть.

Легенат

На - ни, на - ни, На - ни, на - ни,  
Дормь фру\_мос ко\_пи\_ла ма\_мей,  
А..... а,  
.. .. а,

Нани, нани,  
Нани, нани,  
Дормь фрумос, копила мамей!  
А — а!



## Нани

Информатоаре:  
Олга Швец, а. н. 1934,  
с. Червонный Яр — Килия, РССУ.

Легенат

А, а..... а!  
А, а..... а!  
На - ни, на - ни, пу\_юл ма\_мей,  
На - ни, на -ни, пу\_юл ма\_мей,  
На - ни, на -ни, пу\_юл ма\_мей,  
На - ни, на -ни, пу\_юл ма\_мей,  
А, а..... а!  
А, а..... а!

А — а!  
 А — а!  
 Нани, нани, пуюл мамей,  
 Нани, нани, пуюл мамей,  
 А — а!  
 А — а!

**Нани**

Информатоаре:  
 Анастасия Унгуриану, а. н. 1935,  
 с. Камышовка — Измаил, РССУ.

Легенат

На — ни, на — ни, пуй бэ ла —  
 Ви не"ун кук ши ми-л а — дсар —  
 Нани, нани, пуй бэлане,  
 Вине-ун кук ши ни-л адоарме,  
 Вине-ун пеште ши ни-л креште,  
 А — — а!

**Хайде люлю**

Информатоаре:  
 Докия Еремия, а. н. 1925,  
 с. Ниморень — Котовский.

Легенат

Хай\_ де лю-лю ку кэ\_ ру\_ ца  
 А, . . . . . а!  
 Хайде люлю ку кэруца  
 Пын'ла мама Мэриуца  
 Ши не-а да ку сэниуца,  
 А — а!  
 А — а!

**Хайде люлю**

Информатоаре:  
 Лидия Иллеску, а. н. 1949,  
 с. Речя — Стрэшень.

Модерат, мьнгыннд

Хай\_ де лю-лю ку мэ\_ ми\_ ка,  
 Хай\_ де лю-лю ку мэ\_ ми\_ ка,  
 Хай\_ де, лю-лю, е, . . . . . а.

Хайде люлю ку мэмика,  
 Хайде люлю ку мэмика,  
 Хайде люлю ку мэмика,  
 Хайде люлю, а — а.

**Хайде люлю, пуй бэлане**

Информатоаре:  
 Фрэсина Топалэ, а. н. 1911,  
 с. Червонный Яр — Килия, РССУ.

Хай\_ де, лю-лю, пуй бэ\_ ла\_ не,

## Хайде люлю

Лидия Илиеску, а. н. 1949,  
с. Речя — Стрешень.

Модерат

Хай\_де лю-лю ку мэ\_ми\_ка  
Ши" на \_пой ку Ан\_дре\_ни\_ка  
Хай, хай, Хай, Хай,  
Хай, лю\_лю, лю, лю, лю.

Хайде люлю ку мэмика,  
Ши'напой ку Адрианика.  
Хай, хай, хай, хай,  
Хай, люлю, люлю, лю.



## Нани

Информатоаре:  
Мария Александрова, а. н. 1925,  
ор. Кишинэу.

Легэнат

На - ни, на - ни, на - ни, на,  
Кэ ма\_ма те-а ле\_гэ\_на.

Нани, нани, нани, на,  
Кэ мама те-а легэна.  
Хайде нани, пуишор,  
Ка сэ-ць фие май ушор.

## Ани, ани

Информатоаре:  
София Амандий, а. н. 1924,  
с. Вэлчинец — Кэлэрашь.

Легэнат

А\_ни, а - ни, фа\_та\_ма\_мей,  
А ..... а!

Ани, ани, фата мамей,  
Ани, ани, пуишор,  
Ани, ани куминчор.  
А — а!

Вариантэ:

Ани, ани, пуий мамей,  
Сэ вэ фачець мэришорь.

## Пуюл мамей

Информатоаре:  
Настасия Карацур, а. н. 1936,  
с. Суворов — Вулкэнешть.

Легэнат



Пуюл мамей,  
Фэ нэникэ.  
Драгул мамей,  
Сэ крешть маре.

## Хай кулкуцэ!

Информатоаре:  
София Амандий, а. н. 1924,  
с. Вэлчинец — Кэлэрашь.

Легэнат



Хай кулкуцэ ку мама,  
Нани, нани, пуйка мя,  
Хай кулкуцэ ку мама,  
Ши сэ-ць спун повестя та:  
А — — а!

## Нани

Информатоаре:  
Вероника Михай, а. н. 1947,  
с. Воротец — Орхей.

Легэнат

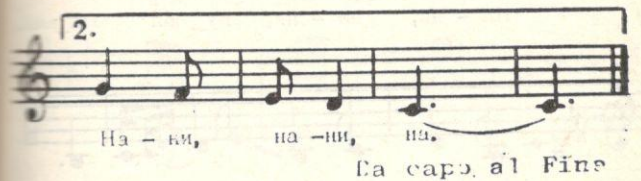

Нани, нани, пую мамей,  
Нани, нани, нани, на;  
Сэ крешть маре ка ун брад,  
Нани, нани, на.



## Хайде нани

Информатоаре:  
Мария Загура, а. н. 1941,  
с. Гермэнешть — Теленешть.

Лиништит

Хай\_де, на-ни, пу\_юл ма\_мей,  
Хай\_де, на-ни, на - ни, на,  
На - ни, на - ни, пу\_юл ма\_мей,  
На - ни, на - ни, на - ни, на.

Хайде нани, пуюл мамей,  
Хайде нани, нани, на;  
Нани, нани, пуюл мамей,  
Нани, нани, нани, на.



## Нани

Информатоаре:  
Мария Олтяну, а. н. 1936,  
с. Сэнэтэука — Каменка, локуеште  
ын с. Манта — Кахул.

Легэнат

На -ни, на-ни, пу\_и\_шор,  
Дормь ку ма\_ма"н\_че\_ти\_шор,  
На - ни, на -ни, на -ни, на - ни,  
На - ни, на -ни, на - ни, на!

Нани, нани, пуишор,  
Дормь ку мама'нчетишор,  
Нани, нани, нани, нани,  
Нани, нани, нани, нани.





### Бэцелул мамей

Информатоаре:  
Лидия Илиеску, а. н. 1949,  
с. Речя — Стрэшень.

Бэ \_ е \_ це \_ лул:

ма \_ мей, бэ \_ е \_ цел!

Лю \_ лю \_ ка, ма \_ мей, лю \_ лю \_ ка!

Да \_ кэ ел ый фру \_ му \_ шел!

Да \_ кэ ел ый ку \_ мин \_ цел!

Лю \_ лю \_ ка, ма \_ мей, лю \_ лю \_ ка!

Пу \_ юл, ма \_ мей, пу \_ и \_ шор!

Бэцелул мамей, бэцел!  
Люлюка, мамей, люлюка!

Дакэ ел ый фрумушел!  
Дакэ ел ый куминцел!  
Люлюка, мамей, люлюка!  
Пуюл мамей, пуишор!

А — а!

Информатоаре:  
Валентина Сокиркэ, а. н. 1937,  
ор. Дубэсарь.

Легэнат

А.....а!

А.....а!  
Хай\_де, лю - лю'н ле\_гэ \_ наш,

А.....а!  
Ми\_да ма\_мей, ко\_пи\_лаш.

А.....а! Лю.....ля!

А — а!  
А — а!  
Хайде люлю'н легэнаш,  
А — а!  
Мила мамей, копилаш.  
А — а! люля!

## Хайде нани, нэнишор

Информатоаре:  
Агрипина Бойнегри, а. н. 1923,  
с. Озьорное — Измаил, РССУ.

Хай\_ де, на - ни, нэ - ни\_ шор,  
Сэ не крешть май мэ\_ри\_ шор.  
А..... а!

Лелэинд ку лимба  
Л..... л,  
Л..... л, ля.

Хайде нани, нэнишор,  
Сэ не крешть май мэришор,  
А — — а!



## Хайде нани

Информатоаре:  
Домника Топор, а. н. 1932,  
с. Призьорное — Килия, РССУ.

Легэнат  
Хай\_ де, на- ни, пу\_ юл ма\_ мей,  
Кэ ма\_ ма те-а ле\_ гэ\_ на,  
Ши ла ни\_ ме ну те-а да.  
Хай\_ де на-ни, пуй бэ\_ ла\_ не,  
А..... а!

Хайде нани, пуюл мамей,  
Кэ мама те-а легэна  
Ши ла ние ну те-а да,  
Хайде нани, пуй бэлане,  
А — — а!



## Нани, нани

Информатоаре:  
Лидия Погоня, а. н. 1952,  
с. Червонный Яр — Килия, РССУ.

Модерат

На - ни, га - ни, не - ни, на.  
А..... а!

Дормь фру\_ мсс, пэ\_ пу\_ ша мя,  
Дормь фру\_ мсс, пэ\_ пу\_ ша мя.

Нани, нани, нани, на,  
А — — а,  
Дормь фрумос, пэпуша мя,  
Дормь фрумос, пэпуша мя!

## Нани, нани

Информатоаре:  
Мария Дану, а. н. 1944,  
с. Приозьорное — Килия, РССУ.

Легэнат

На - ни, на - ни, пу - и - шор.

Нани, пуишор,  
Нани, пуюд мамей,  
Нани, пуй бэлане,  
Нани, нани, на.

## Нани

Информатоаре:  
Елена Телеуцэ, а. н. 1928,  
с. Озьорное — Измаил, РССУ.

Легэнат

На - ни, на - ни, пу - и - шор,  
Ви\_ но, штю\_ кэ, ши ми-л кул\_ кэ

Ви\_ но, леш\_ те, ши ми-л креш\_ те,  
Ви\_ но, ссам\_ не, ши-л а\_ доар\_ ме.

Нани, нани, пуишор,  
Вино, штюкэ, ши ми-л кулкэ,  
Вино, пеште, ши ми-л креште,  
Вино, соамне, ши-л адоарме.

## Хайде люлю

Информатоаре:  
Валентина Коцофан, а. н. 1952,  
с. Карахасань — Суворов.

Хай\_ де лю - лю, пу - и - шор.

Хайде люлю, пуишор,  
Сомн ушор, сомн ушор.  
Вине сомнул прин перете,  
Ла Наташа ла уреке.

## Вино, соамне

Информатоаре:  
Елена Телеуца, а. н. 1928,  
с. Озьорное — Измаил, РССУ.

Лиништит

Музыкальная партитура для голоса в нотном стане с ключом соль-бемоль и ритмом 3/8. Текст песни:

Ви\_но, соам\_не, ши-л а\_доар\_ме  
Ви\_но, пеш\_те, ши\_ми-л\_креш\_те,  
Ви\_но, штю\_кэ, ши\_ми-л\_кул\_кэ  
Ви\_но, штю\_кэ, ши\_ми-л\_кул\_кэ.

Вино, соамне, ши-л адоарме,  
Вино, пеште, ши ми-л креште,  
Вино, штюкэ, ши ми-л кулкэ,  
Вино, штюкэ, ши ми-л кулкэ.



## Нани, нани

Информатоаре:  
Парасковия Козма, а. н. 1920,  
с. Призьорное — Килия, РССУ.

Легэнат

Музыкальная партитура для голоса в нотном стане с ключом соль-бемоль и ритмом 3/8. Текст песни:

На-ни, на-ни, пу\_юл\_ма\_мей,  
На-ни, на-ни, чу\_и\_шор.  
Сэ\_те-а\_доар\_мэ'н\_сомн\_у\_шор,  
Дра\_гул\_ма\_мей, пу\_и\_шор.

Нани, нани, пуюл мамей,  
Нани, нани, пуишор,  
Сэ те-адоармэ'н сомн ушор,  
Драгул мамей, пуишор.



## Нани, нани

Информатоаре:  
Мария Бурлаку, а. н. 1922,  
с. Червонный Яр — Килия, РССУ.

Легенат

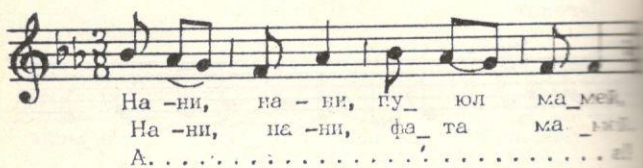

Нани, нани, пуюл мамей,  
Нани, нани, фата мамей,  
А — — а!  
Нани, нани, пуишор,  
Ноапте бунэ, сомн ушор,  
А — — а!

## Нани, нани

Информатоаре:  
Валентина Сокиркэ, а. н. 1937,  
ор. Дубэсарь.

Легенат



Пуюл мамей, фата мамей,  
Люлю, мамей, драга мамей.  
Фата мамей фрумушикэ,  
Фрумушикэ, минтьошикэ,  
Лю-лю, лю-лю, лю-лю, мамей,  
Скумпа мамей, фата мамей.

## Хуца, хуца

Информатоаре:  
Агрипина Бойнегри, а. н. 1923,  
с. Озьорное — Измаил, РССУ.

Модерат



Хуца, хуца ку кэруца  
Ши'напой ку сэниуца,  
А — а — а!  
Нани, нани, нани, нани,  
Нани, нани, пуй бэлане.



## Хайде нани

Информатоаре:  
Штефана Бэлэнеску, а. н. 1923,  
с. Суворов — Вулкэнешть.

Легэнат

Хай де, на - ни, дре га ма - май,  
Хай де, на - ни, пу юл ма - май,  
Ма ма сә-л фа - кә ма - ре, ма - ре,  
С'о кряс - кә с'о фа - кә ма - ре,  
Ма - ре, Ма - ре.

Хайде нани, драга мамей,  
Хайде нани, пуюл мамей,  
Мама с'о факэ маре, маре,  
С'о кряскэ, с'о факэ маре,  
Маре, маре.

## Люлю, мамей, пе пичоаре

Информатоаре:  
Василица Паскали, а. н. 1933,  
с. Озьорное — Измаил, РССУ.

Легэнат

Лю-лю ма-мей пе пи-чоа-ре,  
Хай-де, пу-юл, ши те-а-доар-ме,  
Лю-лю, лю-лю, лю-лю, лю-лю,  
лю-лю, лю-лю, лю, лю,  
А .....

Люлю, мамей, пе пичоаре,  
Хайде, пуюл, ши те-адоарме,  
Люлю, люлю, лю, лю,  
Люлю, люлю, люлю, люлю,  
А — — а!



## Дормь ку мама

Информатоаре:  
Дора Дорогой, а. н. 1936,  
с. Речешть — Флорешть.

Алтантатор

Дормь ку ма\_ма, Ми\_ла\_ма\_мей,  
Скум\_пул ма\_мей, О\_до\_ра\_шул ма\_мей, Ху\_ба\_шул ма\_мей, Пә\_лу\_ши\_ка ма\_мей!

Дормь ку мама,  
Мила мамей,  
Скумпул мамей,  
Одорашул мамей,  
Хулубашул мамей,  
Пәпушика мамей!

## Пуюл мамей

Информатоаре:  
Галина Балан, а. н. 1934,  
с. Кицкань — Теленешть.

Легэнат

На - ни, на - ни, на - ни, на,  
Кә ма\_ма те-а ле\_гә\_на.

Нани, нани, нани, на,  
Кә мама те-а легэна  
Ши ла нимень ну те-а да.  
Нани, нани, нани, на,  
Меришор те-а ридика.

## Нани, нани

Информатоаре:  
Дина Булмага, а. н. 1949,  
с. Мирчешть — Унгень.

Легэнат

На - , на - ни, рә - ни, Фе\_чо\_ра\_шул  
ма\_мей, Ма\_ма а\_ре\_ун бә\_е\_цел,  
Фру\_му\_шел ши ти\_тетел,  
Ел е те\_ре фру\_му\_шел,  
Ши ыл кя\_мә А\_дра\_вел.

Нани, нани, нани,  
Фечорашул мамей,  
Мама аре-ун бәецел,  
Ел е таре фрумушел,  
Фрумушел ши митител,  
Ши ыл кямэ-Адриенел.



## Нани, нани

Информатоаре:  
Вера Кобан, а. н. 1958,  
с. Мэлэшть — Григориопол.

Легэкат

А..... а!

На - ни, га - ни, Ви\_та\_лу\_цэ,  
Хай ку ма\_ма де мы\_ну\_цэ,  
Пы\_нэ'н ва\_ле ла ми\_ку\_ца.  
На - ни, на - ни, ку\_и\_шор,  
Та\_ре ешь ту бу\_ни\_шор.

А..... а!

А — — а!  
Нани, нани, Виталуцэ,  
Хай ку мама де мынуцэ,  
Пын'н вале ла мыкуца.  
Нани, нани, пуишор,  
Таре ешь ту бунишор,  
А — — а!



## Хайде нани

Информатоаре:  
Фрэсина Чорыш, а. н. 1911,  
с. Камышовка — Измаил, РССУ.

Легэнат, лиништит

Хай\_де, на - ни, гуй бэ\_ла\_не,  
Ши ла ма\_ма чо\_кыр\_лан,  
Хай\_де ло\_ни, дра\_гул ма\_мей,  
Хай\_де, на - ни, на - ни, на.  
А..... а!

Лю, лю, лю, лю, лю, лю, лю.  
А..

Хайде нани, пуй бэлан,  
Ши ла мама-чокырлан  
Хайде нани, драгул мамей,  
Хайде нани, нани, на.  
А — а!  
Лю, лю, лю, лю, лю, лю, лю,  
А — а!



## Нани, нани

Информатоаре:  
Лидия Цуркану, а. н. 1912,  
с. Призборное — Килия, РССУ.

Легэнат

На - ни, на - ни, дра - гул ма\_мей,  
Пу - юл ма\_мей, сомн у\_шор,  
Дул\_че, дул\_че ши у\_шор  
Дул\_че, дул\_че ши у\_шор.  
На - ни, на - ни, пу - юл ма\_мей,  
Сом\_нул дул\_че ши у\_шор...

Нани, нани, драгул мамей,  
Пуюл мамей, сомн ушор,  
Дулче, дулче ши ушор,  
Дулче, дулче ши ушор.  
Нани, нани, пуюл мамей,  
Сомнул дулче ши ушор.

## Хайде люлю

Информатоаре:  
Ана Ганган, а. н. 1932,  
с. Липовень — Чимишлия.

Легэнат

Хай\_де, лю, лю, ку ма\_ма,  
Пу\_и\_шо\_рул ма\_мей, пуй.  
Хай\_де, лю, лю, ку ма\_ма,  
Пу\_юл ма\_мей, пуй!  
Хай\_де ма\_мей, хай\_де ма\_мей,  
Пу\_и\_шо\_рул, ма\_мей, ма\_мей,  
Хай а\_дормь, у\_шор мэй\_ку\_пей.

Хай а\_дормь, у\_шор мэй\_ку\_пей.  
Хайде люлю ку мама,  
Пуишорул мамей, пуй.  
Хайде люлю ку мама,  
Пуюл мамей, пуй.  
Хайде, мамей, хайде, мамей  
Пуюл мамей, мамей,  
Хай адормь ушор, мэйкуцей,  
Хай адормь ушор, мэйкуцей.

## Нани

Информатоаре:  
Антонина Буруянэ, а. н. 1924,  
с. Червонный Яр — Килия, РССУ.

Легенат

Ра - ви, га - ви, гу - юл ма -  
Ви - не-ун пеш - те ши те креш - те,  
Ви - не-о штю - кэ ши те кул - кэ,  
Ви - не-ун пеш - те ши те креш - те,  
Тре - че сом - нул прин пе - ре - те,  
Ши те-а - пу - кэ де у - ре - ке.

Нани, нани, пуюл мамей,  
Вине-о штюкэ ши те кулкэ,  
Вине-ун пеште ши те креште.  
Трече сомнул прин перете  
Ши те-апукэ де уреке.

## Хайде нани

Информатоаре:  
Агафия Рыжалэ, а. н. 1919,  
с. Червонный Яр — Килия, РССУ.

Легенат

Хай - де на - ни, на - ви, га - ви,  
Пу - и - шо - рул, гу - юл ма - мей,  
Хай - де, ху - ца, ху - ца, ху - ца,  
Хай - де, ху - ца, ку - кэ - ру - ца,  
Хай - де, лю, лю, лю, лю, лю, лю.

Хайде нани, нани, нани,  
Пуишорул, пуюл мамей;  
Хайде хуца, хуца, хуца,  
Хайде хуца ку кэруца.  
Хайде люлю, люлю, люлю.



## Хайде нани

Информатоаре:  
Еуфросиния Топалэ, а. н. 1911,  
с. Червонный Яр — Килия, РССУ.

Легенат

Хай\_де, на - ни, пуй бэ\_ла  
Ви\_не. сом\_нул, не-о а\_доар  
Ви\_но, пеш\_те, ши не-о креш\_те  
Ви\_но, пуй\_кэ. ши не-о кул\_кэ  
Хай\_де, на - ви, не - ни, не - ни,  
Хай\_де, на - ви, фа\_та ма\_мей

Хайде нани, пуй бэлане,  
Вине сомнул, не-о адоарме,  
Вино, пеште, ши не-о креште,  
Вино, пуйкэ, ши не-о кулкэ,  
Хайде нани, нани, нани,  
Хайде нани, фата мамей.



## Нани, нани

Информатоаре:  
София Гуцуляк, а. н. 1925,  
с. Червонный Яр — Килия, РССУ.

Модерат

Хай\_де, на - ни, на - ни,  
Пу\_юл ма\_мей,  
Ми\_ти\_те\_лул луй\_ма\_ма,  
Ми\_ти\_те\_лул луй\_та\_та,  
Ел доар\_ме еу\_ий кынт  
Ши фу\_йо\_рул тот\_тор\_кыл,  
На - ни, на - ви, пу\_юл ма\_мей.

Хайде нани, пуюл мамей,  
Вине-о штокэ ши ни-л кулкэ,  
Вине-ун пеште ши ни-л креште,  
Вине сомнул ши-л адоарме.  
Хайде нани, пуюл мамей,  
Хайде нани, драгул мамей.

## Нани, нани

Информатоаре:  
Александра Кушнир, а. н. 1904,  
с. Червонный Яр — Килия, РССУ.

Легенат

Нани, нани, пуй бэлане,  
Нани, нани, пуй бэлане.  
Вино, штюкэ, ши ни-л кулкэ,  
Вино, соамне, ни-л адоарме,  
Вино, пеште, ши ни-л креште  
Пе Сэшуния мэришор,  
Мэришор ши фрумушел,  
Мэришор ши куминцел.

## Нани, нани

Информатоаре:  
Тамара Шербан, а. н. 1930,  
с. Суворов — Вулкэнешть.

Легенат

Нани, нани, пуол мамей,  
Хай адормь май репежор;  
Вино, пеште, де ми-л креште,  
Вино, рацэ, ши не-о'нхацэ,  
Вино, ом, ши дэ-й сомн.  
Нани, нани, пуишор,  
Хай адормь май репежор.

## Лю, лю, лю

Информатоаре:  
Екатерина Хажигло, а. н. 1957,  
с. Суворов — Вулкэнешть.

Легенат

А — — а!  
А — — а!  
Люлю, люлю, люлю, ля,  
Хай люлюцу ку мама,

Хай люлюцу, пуй де пеште,  
Хай люлюцу ши-адормеште,  
Сэ те поатэ мама креште,  
А — — а!

### Хайде нани

Информатоаре:  
Текла Бурлаку, а. н. 1909,  
с. Червонный Яр — Килия, РССУ.

Модерат

Хай\_ де, на - ни, на - ни, на - ни,  
Хай\_ де на - ни, пу\_ юл ма\_ мей.  
Хай\_ де на - ни, пу\_ юл ма\_ мей.  
Пу\_ и шо\_ рул,  
Хай ку ма\_ ма,  
Хай, фэ на\_ ни,  
Сэ крешть ма\_ ре,  
Хай, ку ма\_ ма,  
Хай, фэ на\_ ни,  
Нэ ни шо\_ ру.

Хайде нани, нани, нани,  
Хайде нани, пуюл мамей,  
Хайде нани, пуюл мамей.  
Пуишорул,  
Хай ку мама,  
Хай фэ нани,

Сэ крешть маре.  
Хай ку мама,  
Хай фэ нани,  
Нэнишору.

### Нани, нани

Информатоаре:  
Валентина Архири, а. н. 1940,  
с. Червонный Яр — Килия, РССУ.

Модерат

А.....а!  
Хай\_ де на - ни, ко\_ пи\_ лаш,  
Дра\_ гул ма\_ мей, ын\_ же\_ раш.  
Кэ ма\_ ма те-а ле\_ гэ\_ на,  
Ши ма\_ ма те-а кэ\_ у\_ та.  
ВОРБИТ:  
А.....а! Дормь, копилаш  
Дормь ко\_ пи\_ лаш.

А — — а!  
Хайде нани, копилаш,  
Драгул мамей ынжераш,  
Кэ мама те-а легэна  
Ши мама те-а кэута.  
А — — а!  
Дормь, копилаш,  
Дормь, копилаш.

## Хайде нани

Информатоаре:  
Татяна Бурлаку, а. н. 1909,  
с. Червонный Яр — Килия, РССУ.

Легенат

А..... ай!

А..... ай!

Хай\_де на-ни, ку кэ\_ру\_це  
Ши\_на: \_пой ку сэ\_ни у\_ца,  
Хай\_тя! Хай\_тя!

Хай\_де, на\_ни, на\_ни, на\_ни,

А — — ай!  
А — — ай!  
Хайде нани ку кэруца  
Ши'напой ку сэниуца.  
Хай — тя! Хай — тя!  
Хайде нани, нани, нани.



## Нани, нани

Информатоаре:  
Раиса Пэлэдуца, а. н. 1952,  
с. Червонный Яр — Килия, РССУ.

Линиятит

А..... а!

На\_ни, на\_ни, пу\_юл\_ма\_мей,  
Дормь, фи\_у\_ле, сэ\_крешть\_май\_ма\_ре,  
Ви\_нс, соем\_не\_пе\_не\_ре\_те,  
Ши\_л\_а\_пу\_кэ\_пе\_ю\_ра\_де\_у\_ре\_ке,  
А..... а, Ши\_ыл\_ду\_ла\_нучь,  
Ши\_ла\_тур\_те\_дучь. А..  
а..... а! А..... а!  
А..... а! А..... а!

А — — а!  
 Нани, нани, пуол мамей,  
 Дормь, фиуле, сэ крешть май маре,  
 Вино, соамне, пе перете  
 Ши-л апукэ пе Юра де уреке,  
 А — а!  
 Ши ыл ду ла нучь,  
 Ши ла турте дулчь,  
 А — а! А — а!  
 А — а! А — — а!

### Нани, нани

Информатоаре:  
 Феодора Крэчун, а. н. 1947,  
 с. Приозьорное — Килия, РССУ.

Модерат, легэнат

На -ни, на- ни, пу\_ и \_ шор,  
 Хай ку ма\_ма "нче\_ти\_ шор.

Хай, ку ма\_ма ку кэ\_ру\_ ца,  
 Пын "ла ма\_ма Мэ\_ри\_у\_ ца,  
 Ши "на\_пой ку те\_ле\_гу\_ ца.

Ху-ца, ху -ца, Ху -ца, ху -ца!

Нани, нани, пуишор,  
 Хай ку мама 'нчетишор,  
 Хай ку мама ку кэруца  
 Пын'ла мама Мэриуца  
 Ши'напой ку телегуца,  
 Хуца, хуца, хуца, хуца!

### Хайде нани

Информатоаре:  
 Пелагея Телеуцэ, а. н. 1920,  
 с. Озьорное — Измаил, РССУ.

Легэнат

Хай\_ де на - ни, на - ни, на - ни

Хай\_ де на - ни, пу\_юл ма\_ мей,

Хай\_ де на - ни, ку ку \_ ру\_ ла,

Пын ла ба\_ба Мэ\_ри\_у\_ ца.

Хай\_ де на - ни, пу\_юл, ма\_ мей,  
 пуй бэ \_ ла\_ не.

На - ни, на - ни, пу\_юл ма\_ мей,

Хай\_де на - ни, на - ни\_ шор.

Хайде нани, нани, нани,  
 Хайде нани, пуол мамей,  
 Хайде нани ку кэруца  
 Пын'ла баба Мэриуца.

Хайде нани, пуюл мамей,  
Хайде нани, пуй бэлане,  
Нани, нани, пуюл мамей,  
Хайде нани, нэнишор.

### Нани

Информатоаре:  
Агафия Кулава, а. н. 1913,  
с. Утконосовка — Измаил, РССУ.

Легэнат



Нани, нани, пуй бэлане,  
Вино, соамне, ши-л адоарме  
Ши ту, пеште, ши ни-л креште,  
Ту, шалэу, ни-л фэ флэкэу;  
Кэ мама те-а легэна  
Ши де тине-а кэута,  
А — — а!



### Нани, нани

Информатоаре:  
Зина Шевченко, а. н. 1940,  
с. Ивановка — Басарабьяска.

Лент, легэнат

На - ни, на - ни, ко пи лаш,  
Дра гул ма - мей, ын же раш.

Кул кэ - те ми - ти тел,

Ши те скоа - лэ мэ ри - чел

На - ни, на - ни, ко пи лаш,  
Дра гул ма - мей ын же раш.

На - ни, на - ни, на - ни, на.

Нани, нани, копилаш,  
Драгул мамей ынжераш,  
Кулкэ-те митител  
Ши те скоалэ мэричел.  
Нани, нани, копилаш,  
Драгул мамей ынжераш,



## Сомн ушор, пуишор

Информатоаре:  
Мария Дану, а. н. 1944,  
с. Приозьорное — Килия, РССУ.

Модерат

Сомн у\_шор, сомн у\_шор, пу\_и \_ шор.

Пу\_юл ма\_мей, пу\_и \_ шор, сомн у\_ шор.

Сомн у\_ шор. На -ни, на -ни, на.

Ви\_не-о штю\_кэ ши те кул\_кэ,  
Ви\_но, пеш\_те, ми те креш\_те,  
Ви\_не сом\_нул ши те-а\_доар\_ме.

На-ни, на-ни, на. На -ни, на-ни, на.

Сомн ушор, сомн ушор, пуишор,  
Пуюл мамей, пуишор, сомн ушор,  
Сомн ушор, нани, нани, на.  
Вине-о штюкэ ши те кулкэ,  
Вине-ун пеште ши те креште,  
Вине сомнул ши те-адоарме.  
Нани, нани, на.  
Нани, нани, на.

## Вине сомнул

Информатор:  
Леонид Струнгару, а. н. 1950,  
с. Печиште — Резина.

Легенат

Ви\_не сом\_нул ярин пе\_ре\_те,

Ла Ва\_силе ла в\_ре\_ке.

Вине сомнул прин перете  
Ла Василе ла уреке.  
Вине-о куркэ ши ни-л кулкэ,  
Вине-о чоарэ ши ни-л скоалэ.



## Луш, луш

Информатоаре:  
Стела Борза, а. н. 1949,  
ор. Леова.

Легенат

Хай, луш ши яр луш,  
А, а! А, а!  
А, ..... а! Луш ку ца ма Мей,  
Хай, фэ на-ни, мэ ми кэй,  
Ворбит: -Хай, фэ нани!  
А, ..... а!  
А... Луш - луш, Кос те луш,  
А, ..... а!  
Ши ни-й, ни плэ че  
Сэ-й фиу, луш дин лу шу, мэ.

Хай, луш, ши яр луш,  
А, ..... а Кос те луш!  
А, ..... а! А, ..... а!

Хай луш ши яр луш,  
А — а! А — а!  
А — а! Лушкуца мамей,  
Хай фэ нани, мэмикэй.

Ворбит:

Хай фэ нани!  
А — а!  
А! Луш, луш, Костелуш,  
А — а!  
Хай луш ши яр луш,  
А — а! Костелуш,  
А — а! А — а!



## Хайде люлю

Информатоаре:  
Лидия Илиеску, а. н. 1949,  
с. Речя — Стрэшень.

Вариантэ мелодикэ:

Хай \_ де, лю - лю, ку мэ \_ ми \_ ка,  
Кэ мэ \_ ми \_ ка а ре "ун бэ \_ ят,  
Фру \_ му \_ шел, ми \_ ти \_ тел,  
Хай \_ де, лю, лю, лю, лю, -

Вариантэ мелодикэ:

Хай \_ де, лю - лю, ку мэ \_ ми \_ ка,  
Кэ мэ \_ ми \_ ка а ре "ун бэ \_ ят,  
Фру \_ му \_ шел, ми \_ ти \_ тел,  
Хай \_ де, лю, лю, лю, лю, -

Хайде люлю ку мэмика,  
Кэ мэмика аре-ун бэят,  
Фрумушел, митител,  
Хайде люлю, люлю, лю.

Вариантэ:

Хайде люлю ку мэмика,  
Кэ мэмика аре-о фатэ  
Фрумушике, дрегэникэ,  
Хайде люлю, лю, лю.

## Нани, нани

Информатоаре:  
Нина Чокырлан, а. н. 1958,  
с. Заим — Кэушень.

Линийтит, лерэнат

На - ни, на - ни, пу \_ и \_ шор,  
Сомн у \_ шор, сомн у \_ шор.  
А \_ дормь, дра \_ гу \_ ле, а \_ дормь,  
Сомн у \_ шор, сомн у \_ шор.

Нани, нани, пуишор,  
Сомн ушор, сомн ушор,  
Нани, нани, пуишор,  
Сомн ушор, сомн ушор,

Адорь, драгуле, адорь,  
Сомн ушор, сомн ушор,  
Адорь, драгуле, адорь,  
Сомн ушор, сомн ушор.

### Нани

Информатоаре:  
Ана Арнэут, а. н. 1922,  
с. Озьорное — Измаил.

Легэнат



Нани, нани, пуюл мамей,  
Вино, штюкэ, ши ни-л кулкэ  
Ши, ту, соамне, ши-л адоарме;  
Нани, нани, пуишор,  
Нани, нани, пуюл мамей.

### Хайде нани

Информатоаре:  
Мария Матковски, а. н. 1927,  
с. Геллова — Орхей.

Модерат, легэнат

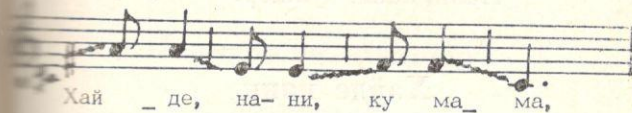

Хайде нани ку мама,  
Пуишорул мамей, пуй,  
Хайде нани ку мама,  
Пуишорул мамей, пуй.

### Нани, нани

Информатоаре:  
Александра Раду, а. н. 1927,  
с. Суворов — Вулкэнешть.

Легэнат

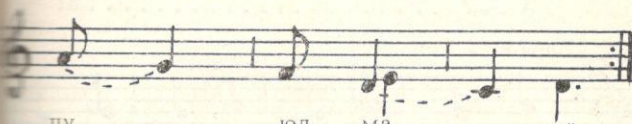

Нани, нани, пуюл мамей,  
Нани, нани, пуишор,  
Дорь ушор, дорь фэрэ фрикэ,  
Сэ те-алинте мош куминте,  
Сэ те-алинте, сэ те-адоарме

Ши ла урмэ сэ те скоале,  
 Сэ те скоале ынчетинел,  
 Кэ ту ешьт кам митител;  
 Нани, нани, пуишор,  
 Нани, нани, пуишор.

### Хайде нани

Информатоаре:  
 Соломия Чобану, а. н. 1919,  
 с. Червонный Яр — Килия, РССУ.

Легэнат

Хай\_де, на-ни, пу\_юл ма\_мэй

Пентру сфиршит:

Сэ ну те де\_оа\_ке лу\_мэй

А.....а!  
 А.....а!

Вариантэ мелодикэ:

Хай\_де, на-ни, пу\_юл ма\_мэй

Хайде нани, пуюл мамей,  
 Хайде нани, пуюл мамей,  
 Пуюл мамей молдован,  
 Пуюл мамей молдован.

Лас' сэ-ць кадэ нягра жянэ,  
 Песте окь негри ка пруна,  
 Кэ ми-й фрикэ песте самэ  
 Сэ ну те деоакэ луна.

### Нани, нани, пуишор

Информатоаре:  
 Паулина Гангур,  
 с. Чутулешть — Флорешть.

Легэнат

На\_ни, га\_ни, пу\_и\_шор,

Хай а\_дормь, а\_дормь у\_шор,

Кэ ма\_ма те-а ле\_гэ\_на,

Яр ту ый дор\_ми а\_ша.

Нани, нани, пуишор,  
 Хай адормь, адормь ушор.  
 Нани, нани, пуишор,  
 Хай адормь, адормь ушор,  
 Кэ мама те-а легэна,  
 Яр ту ый дорми аша,  
 Кэ мама те-а легэна,  
 Яр ту ый дорми аша.

## Хайде люлю

Информатоаре:  
Ана Ганган, а. н. 1932,  
с. Липовень — Чимишлия.

Мынгынд

Хай \_ де лю - лю, ку ма - ма,  
Пе мы - ву - це те - а пур - та,  
Пе пи - чор те - а да ху - ца,  
Би - ни - шор те - а ле - гэ - на,  
Дин гу - ри - це - а кын - та -  
кром,  
Хай, а - dormь, а - dormь, у - шор,  
Пу - юл ма - мей, пу - и - шор,  
Пу - юл ма - мей, пу - и - шор -  
кром,  
Пу - и - шо - рул ма - мей, пуй,  
Фру - му - ше - лул ма - мей, пуй,  
Кэ ма - ма те - а ле - гэ - на,  
Мын - кэ - ри - кэ еа - це - а да,  
Хай \_ де, лю - лю, ку ма - ма.

Ворбит: -Хай, адормь ушор,  
Пуюл мамей, пуй!

Хайде люлю кэ мама,  
Пе мынуце те-а пурта,  
Пе пичор те-а да хуца,  
Бинишор те-а легэна,  
Дин гурицэ ць-а кынта:  
— Хай адормь, адормь ушор,  
Пуюл мамей, пуишор,  
Пуюл мамей, пуишор.  
Пуишорул мамей, пуй,  
Фрумушелул мамей, пуй,  
Кэ мама те-а легэна,  
Мынкэрикэ еа ць-а да,  
Апушоарэ еа ць-а да,  
Хайде люлю ку мама.

Ворбит:

Хай адормь ушор,  
Пуюл мамей, пуй.



## Нани, нани, пуишор

Информатоаре:  
Люба Кэдук, а. н. 1947,  
с. Гримэнкэуць — Бричень.

Легэнат

Музыкальная партитура песни «Нани, нани, пуишор». Песня написана в 3/4 такта. Музыкальная запись состоит из четырёх строк. Под каждой строкой — текст песни.

На - ни, на - ни, гу - и - шор,  
Мэ - ми - ка те-а ле - гэ - на,  
Дормь, дормь, сомн у - шор,  
Сомн дул\_че-ць ва ве - га  
На - ни, на, На - ни, на,  
На - ни, на - ни, на - ни, на.

Нани, нани, пуишор,  
Дормь, дормь сомн ушор,  
Мэмика те-а легэна,  
Сомн дулче-ць ва вегя,  
Нани, на, нани, на,  
Нани, нани, нани, на,  
Нани, нани, нани, на,  
Нани, нани, нани, на,  
Дормь ын паче, пуишор,  
Дормь ын паче, сомн ушор.

## Хайде люлю

Информатоаре:  
Наталья Жигня, а. н. 1931,  
с. Вэрзэрешть — Ниспорень.

Легэнат

Музыкальная партитура песни «Хайде люлю». Песня написана в 3/4 такта. Музыкальная запись состоит из трёх строк. Под каждой строкой — текст песни.

Хай\_ де лю- лю, А, а, а,  
Кэ ма\_ ма те-а ле\_ гэ\_ на.  
Хайде люлю, а, а, а,  
Кэ мама те-а легэна.  
Ну е пэзитор май сфынт,  
Декыт мама пе пэмынт,  
Кэ мама кынд те-а нэскут,  
Таре бине й-а пэрут.  
Кынд те-а пус ын скэлдэтоаре,  
Й-а пэрут кэ скалдэ-о флоаре.

Хайде люлю, а, а, а,  
Кэ мама те-а легэна.  
Ну е пэзитор май сфынт  
Декыт мама пе пэмынт,  
Кэ мама кынд те-а нэскут,  
Таре бине й-а пэрут.  
Кынд те-а пус ын скэлдэтоаре,  
Й-а пэрут кэ скалдэ-о флоаре.

## Хай ку мама

Информатоаре:  
 Мария Оборосян, а. н. 1918,  
 с. Баймаклия — Кэушень,  
 акум локуеште ын с. Михайловка — Чимишлия.

Мэгуштор

Хай ку ма — ма лю — лю,

А..... а.

Кэ ма ма те-а ле-гэ на,

Ци — е мьш ка — ре нь-а да,

Пепт ць-а да, Те-а ы-фэ — ша,

Хей — де, ку ма ма лю — лю — цу,

А — дорьмь . ку ма — ма,

Ми — ти — те — луй луй ма — ма!

А, а, А, а!

Хай ку мама, люлю,  
 А — — а,  
 Кэ мама те-а легэна,  
 Цие мынкаре ць-а да,  
 Пепт ць-а да,  
 Те-а ы-фэша.  
 Хайде ку мама люлюцу,  
 Адормь ку мама,  
 Митителул луй мама!  
 А — — а,





## Луй, луй, луй

Информатоаре:  
Иоана Морару, а. н. 1920,  
с. Озьорное — Измаил, РССУ.

Легенат

Луй, луй, луй, Луй, луй, луй!

Хай\_ де на - ни, пу\_ юл ма\_ мей.

The musical notation consists of two staves in 3/4 time. The first staff begins with a treble clef and a key signature of one flat. The melody is simple and repetitive, with lyrics written below the notes. The second staff continues the melody and includes the lyrics 'Хай\_ де на - ни, пу\_ юл ма\_ мей.' with a star symbol at the end of the line.

Луй, луй, луй,  
Хайде нани, пуол мамей;  
Луй, луй, луй,  
Мама аре'н браце-ун пуй;  
Луй, луй, луй,  
Митител ши дрэгостос;  
Луй, луй, луй,  
Мама аре'ун фэт фрумос,  
Луй, луй, луй,  
Кум пе луме алтул ну-й,  
Луй, луй, луй!



## Нани

Информатоаре:  
Валентина Балтаг, а. н. 1954,  
с. Кэзэнешть — Теленешть.

Лиништит

На - ни, на - ни, на - ни,

Пэ\_ пу\_ ши\_ ка ма\_ мей, Хай\_ а\_ дормь\_ май

ре\_ пе\_ жор, На\_ ни, на\_ ни, пу\_ и\_ шор.

The musical notation consists of three staves in 3/4 time. The first staff begins with a treble clef and a key signature of one flat. The melody is simple and repetitive, with lyrics written below the notes. The second staff continues the melody and includes the lyrics 'Пэ\_ пу\_ ши\_ ка ма\_ мей, Хай\_ а\_ дормь\_ май'. The third staff continues the melody and includes the lyrics 'ре\_ пе\_ жор, На\_ ни, на\_ ни, пу\_ и\_ шор.' with a star symbol at the end of the line.

Нани, нани, нани,  
Пэпушика мамей,  
Хай адормь май репезор,  
Нани, нани, пуишор!  
Нани, нани, пуишор,  
Ку мама ць-а фи ушор,  
Ку мына те-а легэна,  
Ку гура те-а сэрута.



## Хайде нани

Информатоаре:  
Докия Брэгудэ, а. н. 1909,  
с. Димитровка — Килия, РССУ.

Легенат

Хай \_ де на - ни, дра\_ гул  
ма\_ мей. Хай\_ де на - ни, пу\_ и\_  
Де\_ ець о \_ ра сомн  
\_ шор. А.....а!  
\_ шор.

Хайде нани, драгул мамей,  
Хайде нани, пуишор,  
Дее-ць ора сомн ушор,  
А — — а!  
Хайде нани, сомн ушор,  
Дее-ць ора сомн ушор,  
Хайде нани, драгул мамей,

Ворбит:

Ходинэ бунэ.  
Сэ дормь ка мьелул,  
Сэ те 'нграшь ка пурчелул.

## Нани, пуй бэлане

Информатоаре:  
Домника Попов, а. н. 1911,  
с. Червонный Яр — Килия, РССУ.  
Модерат

На-ни, на-ни, луй бэ\_ ла\_ не,  
Ви\_ но, сомн, де ми-л а\_ дормь  
Ши ту, пеш\_ те, де ми-л крещ\_ те  
Ши ту, штю\_ кэ, де ми-л кул\_ кэ,  
На- ни, на -ни, пу\_ юл ма\_ мей,  
На -ни, на - ни, пу\_ юл ма\_ мей.

Варианте:

Ви\_ но, сомн, де ми-л а\_ дормь  
Ши ту, пеш\_ те, ши ми-л крещ\_ те,

  
 Ши ту сомн де ми-л а дормь  
 На-ни, на-ни, пуй бэ ла-не

  
 Вин ку ма ма ши ку та та,

  
 Ку бу ни ка, на-ни, на-ни,

  
 Хай де, пу ю ле, а дормь,

  
 Хай де, пу ю ле, ши дормь.

  
 Ши ту штюкэ, де ми-л кул кэ,  
 На-ни, на-ни пуй юл ма мей.

Нани, нани, пуй бэлане,  
 Вино, сомн, де ми-л адормь  
 Ши ту, пеште, де ми-л креште,  
 Ши ту, штюкэ, де ми-л кул кэ,  
 Нани, нани, пуй юл мамей,  
 Нани, нани, пуй юл мамей.

## Нани, нани

Информатоаре:  
 Мария Чобану, а. н. 1951,  
 с. Суворов — Вулкэнешть.

Легенат

  
 На-ни, на-ни, пуй юл ма мей,  
 На-ни, на-ни, пуй юл ма мей,

  
 На-ни, на-ни, сомн у шор  
 Сэ те ле же не ун пеш ти шор  
 На-ни, на-ни, пуй юл ма мей  
 Хай де, на-ни, а, а, а!

Нани, нани, пуй юл мамей,  
 Нани, нани, пуй юл мамей,  
 Нани, нани, сомн ушор,  
 Сэ те лежене-ун пештишор.  
 Нани, нани, пуй юл мамей,  
 Хайде нани, а — а!



## Нани, нани, драгул мамей

Информатоаре:  
Екатерина Хажигло, а. н. 1918,  
с. Суворов — Вулкэнешть.

Легенат



Вариантэ  
де рефрен:



Нани, нани, драгул мамей,  
Нани, нани, драгул мамей,  
Сэ те кулчъ ту митител,  
Сэ те сколь ту мэричел.  
Вино, пеште, ши ни-л креште,  
Вино, штюкэ, ши ни-л кулкэ.  
Ши ни-л кулкэ митителу,  
Ши ни-л скоалэ мэричелу.

Вариантэ:

Ши ни-л скоалэ мэричелу,  
Хайде нани, нани, на,  
Ши ни-л скоалэ мэричелу,  
Хайде нани, нани, нани.  
Нани, нани, драга мамей,  
Вино, соамне, ши-л адоарме,  
Ши-л адоарме митител,  
Сэ ми-л сколь ту войничел.  
Нани, нани, драгул мамей,  
Те-ам крескут де митител  
Ку пыникэ, ку лэптикэ.

## Хайде нани

Информатоаре:  
Дорица Чолаку, а. н. 1918,  
с. Озьорное — Измаил, РССУ.

Легенат



Хайде люлю ку мама,  
Хайде люлю, люлю, ля,  
Хайде люлю ку мама,  
Хайде люлю, люлю, ля,  
Вино, соамне, ши-л адоарме.  
Вино, пеште, ши ми-л креште,  
Вино, соамне, ши-л адоарме,  
Вино, пеште, ши ми-л креште.  
Хайде люлю ку мама,  
Ку мама-й фаче нэникэ,  
Хайде нани, пуюле,  
Хайде люлю, люлю, ля.

## Лю, лю, лю

Информатоаре:  
Мария Дану, а. н. 1906,  
с. Призьорное — Килия, РССУ.

Модерат



Рефрен:



Вариантэ де рефрен:



Лю, лю, лю ку мама,  
Лю, лю, лю ку тата,  
Хайде нани, пуишор,  
Кынд те вэд, ми-й май ушор,  
Вино, пеште, ши ми-л креште,  
Вино, штюкэ, ши ми-л кулкэ.  
Вино, соамне, ши-л адоарме,

### Хайде нани, фата мамей

Информатоаре:  
Татяна Бурлаку, а. н. 1909,  
с. Червонный Яр — Килия, РССУ.

Легэнат



Хайде нани, фата мамей,  
Хайде нани, Аурика мамей,  
Хайде нани, нани, нани.  
Хайде нани, драга мамей,  
Хайде нани, брэндушица мамей,  
Хайде нани, нани, нани.

Ештэ фрумоасэ ка о зыне дин повешть.  
Ештэ фрумоасэ ка о зыне дин повешть.  
Аста-й фата чей фрумоасэ,  
Дин островул кодрилор  
Аста-й фата мамей.  
Хайде нани, фата мамей,  
Хайде нани, Аурика мамей,  
Хайде нани, нани.

### Хайде нани

Информатор:  
Василе Бужор, а. н. 1904,  
с. Камышовка — Измаил, РССУ.

Лин



Хайде нани ку мама, мэй, мэй,  
 Хайде люлю ку мама,  
 Люлю, люлю ку мама, мэй, мэй,  
 Феричит фий, фэтул меу, мэй, мэй.  
 Ка ун соаре луминос  
 Сэ фий оакеш ши фрумос, мэй, мэй!  
 Сэ фий оакеш ши фрумос, мэй, мэй!  
 Хайде люлю ку мама,  
 Хайде нани, нани, на, мэй мэй!  
 Хайде нани, нани, на, мэй, мэй!

### Нани, нани

Информатоаре:  
 Матроана Буруянэ, а. н. 1908,  
 с. Червонный Яр — Килия, РССУ.

На - ни, на - ни,  
 Пу - юл ма - мей,  
 На - ни, на - ни,  
 На - ни, на - ни, пу - юл ма - мей.

Нани, нани, пуюл мамей,  
 Нани, нани, пуюл мамей,  
 Нани, нани, пуюл мамей,  
 Митителу те-й кулка,  
 Мэришору те-й скула.

Нани, нани, пуюл мамей,  
 Хуца, хуца ку кэруца,  
 Хуца, хуца ку кэруца,  
 Хуца, хуца ку кэруца,  
 Пын' ла баба Мэриуца,  
 Пын' ла баба Мэриуца.  
 Нани, нани, пуюл мамей,  
 Нани, нани, пуюл мамей.

### Хайде люлю

Информатоаре:  
 Варвара Залож, а. н. 1913,  
 с. Озьорное — Измаил, РССУ.

Лин

Хай\_ де, на- ни, пу\_ юл ма\_ мей,  
 Хай\_ де, лю-лю, ку ма\_ ма,  
 Ы, Кэ ма\_ ма те-а ле\_ ге\_ на  
 Ши ма \_ ма те-а кэ\_ у\_ та.

Хайде нани, пуюл мамей,  
Хайде люлю ку мама,  
Кэ мама те-а легэна  
Ши мама те-а кэута  
Ка пе-о флоаре дрэгэлашэ,  
Ка пе-ун ынжераш ын фашэ,  
Хайде люлю ку мама,  
Хайде люлю, нани, на;  
Ка пе-ун соаре луминос,  
Ка пе-ун ынжераш фрумос,  
Вино, штюкэ, де не-о кулкэ,  
Вино, соамне, ши-о адоарме.  
Хайде люлю ку мама,  
Хайде нани, Докяна,  
Хайде люлю ку мама,  
Нэникуцэ, драга мя.

*Лынгэ сорэ, лынгэ татэ  
Лумя е май калдэ*



**Микуцул ын фамилие**



## Хай, Ленелу

Информатоаре:  
Докия Апруда, а. н. 1905,  
с. Червонный Яр — Килия, РССУ.

А - а - а! Хай, Ле - не - лу,  
ку бу - не - лул! А - а - а!  
Хай, Ле - ну - ца, ку бу - ни - ца!  
А - а - а! А - а - а!

А — а!  
Хай, Ленелу, ку бунелул;  
А — а!  
Хай, Леница, ку буница!  
А — а!

## Нани, нани

Информатоаре:  
Ана Киструй, а. н. 1910,  
с. Приозьорное — Килия, РССУ.

Легэнат

На - ни, на - ни, пу - юл ма - мей.

Нани, нани, пуюл мамей,  
Дормь ын паче,  
Кэ тэтикул ва вени  
Ши пе вой ва ынгрижи.

## Драгул мамей

Информатоаре:  
Лидия Котруцэ, а. н. 1933,  
с. Моловата — Дубэсарь.

Легэнат

Дра - гул ма - мей, пу - и - шор,  
Хай ку ма - ма, дормь у - шор  
Мама мя легэна аша:  
А . . . . . а!

Драгул мамей, пуишор,  
Хай ку мама, дормь ушор,  
А — а! А — а!  
А — а! А — а!  
Хай ку тоций сэ дормим,  
Диминяца не трезим.  
А — а! А — а!  
А — а! А — а!



## Хай нани

Информатоаре:  
Екатерина Бырлэдяну, а. н. 1953,  
с. Копкуй — Леова.

Дезмердънд, мьнгъшинд

Хай, га - ни ку ма - ма,  
Ши га - га фа - че на - ни,  
Ши пи - си - ка фа - че на - ни,  
Ши е - пу - ра - шул фа - че на - ни,  
Ши бо - бо - че - ий фак на - ни,  
Ши мэ - ми - ка фа - че на - ни,  
Ши тэ - ти - кул фа - че на - ни,  
Хай, на - ни, пу - юл ма - мей,  
Хай, на - ни, Хай на - ни!

Хай нани ку мама:  
Ши гага фаче нани,  
Ши писика фаче нани,  
Ши епурашул фаче нани,  
Ши бобочей фак нани,  
Ши мэмика фаче нани,  
Ши тэтикул фаче нани.  
Хай нани, пуюл мамей,  
Хай нани, хай нани.

## Хай люлюцу

Информатоаре:  
Клаудия Силванова, а. н. 1954,  
с. Сокол — Шолдэнешть.

Легэнат

Хай лю - лю - цу ку мэ - ми - ка,  
На - ни, на - ни, на - ни, на - ни,  
Пын 'а ве - ни ши тэ - ти - ка.  
На - ни, на - ни, на - ни, на - ни,  
На - ни, на - ни, на - ни - на.

Хай люлюцу ку мэмика,  
Нани, нани, нани, нани,  
Пын' а вени ши тэтика.  
Нани, нани, нани, на.  
Нани, нани, нани, на.  
Нани, нани, нани, на.

## Хай ку тата

Информатор:  
Афанасие Гуцу, а. н. 1912,  
с. Морозень — Орхей.

Легэньнд ши дезмердынд, мынгынд

Хай ку та\_та, А.....  
а! Ко\_ко\_на\_шул та\_тей.

Ворбире проприу -зисэ: Игнэцел ал меу!  
Хай ку тата,  
Хай ку тата,  
Хай митителул,  
Хай ку тата,

А, а, а, а!  
Хай ла ой,  
Хай ла бой,  
Хай ла кай.  
А..... а!

Хай ку тата, а — а!  
А! Кокошелул татей.

Ворбит:

Игнэцел ал меу!  
Хай ку тата,

Хай ку тата.  
Хай, митителул,  
Хай ку тата.

А — а!  
Хай ла ой,  
Хай ла бой,  
Хай ла кай,  
А — а!

Ворбит:

Тата о сэнхаме кайй  
Ши-аре сэ-ць адукэ бомбоане.

## Нани, нани

Информатоаре:  
Галина Брагэ, а. н. 1951,  
ор. Леова.

Лент

На - ни, на - ни, гу\_ юл ма\_мей,  
Сэ ви\_ сэзь ви\_ сузь ила\_ ку\_ те.

Нани, нани, пуюл мамей,  
Сэ висезь висурь плэкуте:  
Пе мэмика ши тэтику,  
Пе мэмика ши тэтику;  
Пе мэмика ку бомбоане,  
Пе тэтику ку-авиоане.  
Нани, нани, пуишор,  
Драгул мамей, сомн ушор!

## А, а, а ши нани, на

Информатоаре:  
Александра Пырван, а. н. 1912,  
с. Биешть — Орхей.

Модерат

А, а, а ши на-ни, на,  
Хай\_де лю-лю, фа\_та мя,  
Хай\_де лю\_лю, ши дормь би\_не,  
Кэ тэ\_ти\_ку я\_ка ви\_не.

1. А.....а!  
2. А.....а!

А, а, а ши нани, на,  
Хайде люлю, фата мя,  
А, а, а ши нани, на,  
Хайде люлю, фата мя.  
Хайде люлю ши дормь бине,  
А — — а!  
Кэ тэтикул яка вине,  
А — — а!  
А, а, а ши нани, нани,  
Хайде люлю, драгул мамей,  
Кэ тэтикул вине-акум,  
А — — а!  
Мулте не-адуче ел дин друм,  
А — — а!

## Хай ку мама

Информатоаре:  
Елизавета Лозован, а. н. 1901,  
с. Пэулешть — Кэлэрашь.

Легенат

Хай ку ма\_ма, хай ку ма\_ма,  
Лю-лю, лю-лю, лю-лю, лю-лю!  
Сфиршит:  
А — — — — — а!

Хай ку мама, хай ку мама,  
Люлю, люлю, люлю, люлю!  
Хай ку тата, хай ку тата,  
Люлю, люлю, люлю, люлю!  
Хай ку Дуся, хай ку Дуся,  
Люлю, люлю, люлю, люлю!  
Хай ку Фима, хай ку Фима.  
Люлю, люлю, люлю, люлю!

А — а,  
А — а!



## Хайде люлю ку мыка

Информатоаре:  
Наталья Ионашу, а. н. 1907,  
с. Костешть — Кутузов.

Модерат, дезмердынд

Хай \_ де лю- лю ку мы\_ ка,  
Кэ мы \_ ка те-а ле\_ гэ\_ на  
Ши ла ни\_ ме ну те-а да.  
Ха - ца, цу- ры, цу - ры, цу- ры,  
Ба \_ бэ су\_ рэ, ба \_ бэ су\_ рэ,  
Че май ай ын ле\_ гэ\_ ту\_ рэ,  
Пэ \_тэ \_ зэй ши мор\_ ко - жей,  
Сэ дау пе ла не\_ по\_ цей,

Хын- кай, цу- кай, цу -кай, це,  
Бэ \_ е \_ це\_ лул му\_ ку\_ ли\_ цей,  
Че \_ла фру\_ му\_ шел ши скупп,  
Че \_ла фру\_ му\_ шел ши скупп,  
Цу\_ ку \_ ле\_ цул му\_ ку\_ ли\_ цей,  
Че \_ла дрэ\_ гэс\_ тос ши бун  
Хайде люлю ку мыка,  
Кэ мыка те-а легэна  
Ши ла ние ну те-а да:  
Хаца цурэ, цурэ, цурэ!  
— Бабэ сурэ, бабэ сурэ!  
Че май ай ын легэтурэ?  
— Пэтэзей ши мокэзей,  
Сэ дау пе ла непоцей,  
Хынкай, цукай, цукай, ца.  
Бэецелул мыкулицей,  
Чела фрумушел ши скупп,  
Чела фрумушел ши скупп,  
Цукулецул мыкулицей,  
Чела дрэгостос ши бун.

## Хайда люля

Информатоаре:  
Надежда Батырян, а. н. 1925,  
ор. Кишинэу.

Лен. лиништат

Хай \_ да , лю - ля , лю - ля , ля ,

Хай \_ да , лю - ля , лю - ля ,

Хай \_ да , лю - ля , Ви та \_ лу \_ цэ .

Хай \_ да , лю \_ ля ку ба \_ ба .

Хайда люля, люля, ля,  
Хайда люля, люля,  
Хайда люля, Виталуцэ,  
Хайда люля ку мыка.  
Хайда люля пе пичоаре,  
Сэ кряскэ Виталие маре,  
Хайда люля пе пичоаре,  
Сэ кряскэ Виталие маре.  
Хайда люля, люля, ля,  
Люля, люля, люля,  
Хайда люля, люля, ля,  
Хайда люля ку кэруца.  
Хайда, хайда ку кэруца.

Пын'ла мама Мэриуца,  
Пын'ла мама Мэриуца  
Ши'напой ку сэниуца;  
Хайда люля, люля, ля,  
Хайда люля, люля, ля,  
Хайда люля, Виталуцэ,  
Хайда люля ку мыка.

## Тачь ку мама

Информатоаре:  
Домника Попов, а. н. 1911,  
с. Червонный Яр — Килия, РССУ.

Мэгулинд

Тачь ку ма \_ ма ,

Тачь ку бу \_ ни \_ ка .

Тачь ку мама,  
Тачь ку бунника.



## Хай-дя!

Информатор:  
Александр Чепой, а. н. 1920,  
с. Утконосовка — Измаил, РССУ.

Легенат



Хай-дя, хай-дя, хай-лю, лю, лю,  
Хай-дя ку тетяня\*, мэй,  
Хай-дя нани ку тетяня.  
Хай-дя, лю, лю, лю, лю, лю, лю, лю, лю, лю.  
Хай-дя лю, лю, лю, лю, лю, лю, лю.  
Шуюл ностру митител,  
Митител ши фрумушел.  
Хай-дя, лю, лю, лю, лю, лю, лю, лю, лю, лю,  
Хай-дя лю, лю, лю, лю, лю, лю, лю.  
Хай-дя, люлю пе пичоаре,  
Тетяня те фаче маре.  
Хай-дя, лю, лю, лю, лю, лю, лю, лю, лю, лю,  
Хай-дя лю, лю, лю, лю, лю, лю, лю.

\* Тетяня — тата



## Хайде нани

Информатоаре:  
Панагия Кулава, а. н. 1911,  
с. Утконосовка — Измаил,

Модерат, легэнат



Ворбит : -Хайде нани, пуюл мамей  
-Хайде нани пуюл мамей.





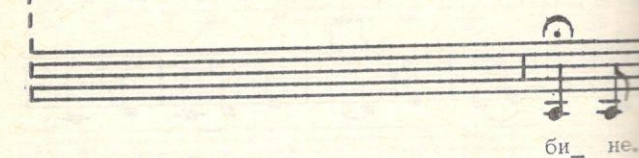

*Ворбит:*

Хайде люлю,  
Драгул мамей, копилаш!

*Воче:*

Вино, штюкэ, ши ни-л кулкэ,  
Вино, соамне, ши-л адоарме,

Вино, штюкэ, ши ни-л кулкэ,  
Вино, соамне, ши-л адоарме.

*Ворбит:*

Хайде нани, пуюл мамей,  
Хайде нани, пуюл мамей,

*Воче:*

Пуюл мамей, дакэ доарме,  
Ел креште, се фаче маре  
Ши сә скоалэ, мерже'н пичоаре,  
Ши-о кямэ пе мама луй,  
Ши-о кямэ пе мама луй.  
Мама-й дә ши мынкэрикэ,  
Мама-й дә ши чеишор,  
Пуюл мамей, пуишор.  
Аскултэ пе мама та,  
К'ар сә вие тат'-акасэ  
Ши-ар сә не дее алвичоарэ,  
Ши-ар сә не дее коврижей.  
Пуюл мамей, пуишор,  
Пуюл мамей, пуишор,  
Аскултэ пе тата тәу,  
Аскултэ пе мама та.



Хайде нани, пуол мамей,  
Кэ н'а фи кум вор душманий



Кынтече де лягэн  
ку карактер сочиал

### Хайде нани

Информатоаре:  
Феодосия Жаман, а. н. 1913,  
с. Червонный Яр — Килия, РССУ.

Легэнат

Хай\_ де, на -ни, пу\_ юл ма\_ мей,  
Кэ н'о фи кум вор душ\_ ма\_ ний,  
Хай\_ де, на -ни, на -ни, на -ни.

Хайде нани, пуол мамей,  
Кэ н'а фи кум вор душманий,  
Хайде нани, нани, нани.

### Нани, нани

Информатоаре:  
Керакия Култуклу, а. н. 1928,  
с. Суворов — Вулкэнешть.

Легэнат

На - ни, на -ни, пу\_ юл ма\_ мей,  
Ма\_ ма тре\_ бу\_ ша\_ ре\_ а\_ ре,  
Дормь у\_ шор, ко\_ пи\_ ла ма\_ мей,  
Хай\_ де, на -ни пу\_ юл ма\_ мей.

Нани, нани, пуюл мамей,  
 Дормь ушор, копила мамей,  
 Мама требушоарэ аре,  
 Хайде нани, пуюл мамей.

### Хайде нани

Информатоаре:  
 Вера Сырбу, а. н. 1923,  
 с. Червонный Яр — Килия, РССУ.

Легэнат

Хай \_ де, на -ни, пу \_ и \_ шор,  
 Кынд те-а д\_орм ми-й май у \_ шор,  
 А \_ цэ ня\_ грэ де пи \_ чор,  
 Пу \_ юл ма \_ мей, пу \_ и \_ шор.

Хайде нани, пуишор,  
 Ацэ нягрэ де пичор,  
 Кынд те-адорм, ми-й май ушор,  
 Пуюл мамей, пуишор.



### Нани, нани

Информатоаре:  
 Ана Раду, а. н. 1927,  
 с. Суворов — Вулкэнешть.

Легэнат

На -ни, на -ни, пу \_ юл ма \_ мей.

Нани, нани, пуюл мамей,  
 Нани, нани, митител,  
 Сэ те сколь май мэричел,  
 Сэ-й фий мамей де-ажутор.

Ворбит:

Мама-й ын кымп ши лукрызэ,  
 Те-а лэсат ын дял пе браздэ,  
 Те-а лэсат ын дял пе браздэ,  
 Бонй сэ те айбэ'н пазэ.  
 Еу мэ дук ын дял ла мункэ,  
 Хайде винэ ши те-абуркэ...  
 Дражий мамей, пуишорь,  
 Кум сэ ам грижэ де вой?  
 Се дуче мама дин ноапте,  
 О сэ вие, мамей, тырзиу.  
 Мама пынэ ва вени,  
 Чине оаре-й ва хрэни?



## Нани, нани

Информатоаре:  
Анастасия Бурлаку, а. н. 1925,  
с. Червонный Яр — Килия, РССУ.

Легэнат



На - ни, на - ни,  
Кэ н"о фи кум,

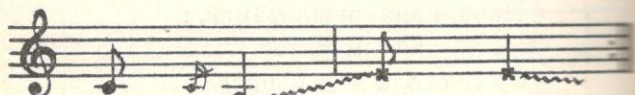

Пуй ба - ла - не,  
вор душ - ма - ний!



На - ни, пу - и - шо - ру - ле.

/ворбире експрессивэ/

Нани, нани, пуй бэлане,  
Кэ н"о фи кум вор душманий!  
Нани, пуишоруле.



## Нани, нани

Информатоаре:  
Мария Тимошенко, а. н. 1910,  
Червонный Яр, акумулятор трэште ын с. Приозьорное —  
Килия, РССУ.

Легэнат



На - ни, на - ни, пу - юл ма - мей,



Мер - же сом - нул пе пе - ре - те  
Ши мэ - нын - кэ ча - пэ вер - де,  
Ши бэ - я - тул ымь а - доар - ме.

Нани, нани, пуол мамей,  
Мерже сомнул пе перете  
Ши мэнынкэ чапэ верде,  
Ши бэятул ымь адоарме.

Вариантэ:

Мерже сомнул пе перете  
Ши мэнынкэ чапэ верде,  
Ши кобоарэ пе пернуцэ,  
Сэ мэ дее хуца, хуца.



## Хайде нани

Информатоаре:  
Фрэсина Чорыш, а. н. 1911,  
с. Камышовка — Измаил, РССУ.

Лиништит

Хай\_ де на\_ ни,  
дра\_ гул ма\_ мей,  
Кэ ма\_ ма се  
ду\_ че сэ прэ\_ шяс\_ кэ,  
Сэ прэ\_ шяс\_ кэ,  
сэ ко\_ сяс\_ кэ.  
Хай\_ де на\_ ни,  
дра\_ гул ма\_ мей,

Хай\_ те на\_ ни,  
дра\_ гул ма\_ мей.

Хайде нани, драгул мамей,  
Кэ мама се дуче сэ прэшыскэ,  
Сэ прэшыскэ, сэ косяскэ.  
Хайде нани, драгул мамей,  
Хайде нани, драгул мамей.

## Хай, копило...

Информатоаре:  
Дария Мазур, а. н. 1910,  
с. Колбасна — Рыбница.

Легенат

А. . . . . а!  
Хай, ко\_ ги\_ ло, ле ку\_ ко\_ де,  
Хай\_ де\_ ле\_ ле\_ ле\_ ги\_ гоа\_ ре.

Хай, копило, ла кулкаре,  
Хайде люлю пе пичоаре,  
Пе пичоаре-ой легэна  
Ши дин гурэ ць-ой кынта,  
Ши дин окь ой лэкрима.

## Нани, нани

Информатоаре:  
Нина Алдя, а. н. 1926,  
с. Суворов — Вулкэнешть.

Музыкальная партитура для песни «Нани, нани».

На - ни, на - ни, дра\_ гул ма\_ мей  
Сэ те фачь вой\_ ник ши ма\_ ре

1.  
Пу \_ юл ма\_ мей, на - ни,

2.  
Ка дом\_ нул Ште\_ фан чел Ма\_ ре.

На \_ ни, на \_ ни, на \_ ни,  
А \_ ни, на \_ ни, на \_ ни.

Нани, нани, драгул мамей,  
Пуюл мамей, нани,  
Сэ те фачь войник ши маре  
Ка домнул Штефан чел Маре.  
Нани, нани, нани,  
Ани, нани, нани.

## Люлю

Информатоаре:  
Анастасия Чернова, а. н. 1920,  
с. Колбасна — Рыбница.

Легэнат

Музыкальная партитура для песни «Люлю».

А . . . . . а!

Лю, лю, лю\_лю'н ле\_гэ\_наш,  
Скум\_пул ма\_мей, ко\_пи\_лаш!

А — — а!  
Люлю, люлю'н легэнаш,  
Скумпул мамей копилаш,  
Сэ те кулчь ту митител,  
Сэ те сколь ту мэричел.  
Хайде люлю'н легэнаш,  
Кэ тэтику-й москэлаш.



## Нани, нани

Информатоаре:  
Еужения Бэлэнеску, а. н. 1930,  
с. Рошу — Кахул.

Модерат

На - ни, на - ни, на - ни,  
Кэ ма\_ма те-а ле\_гэ\_на,  
Ку гу\_ра те-а дез\_мер\_да,  
На - ни, на - ни, на - ни.

Нани, нани, нани,  
Кэ мама те-а легэна,  
Ку гура те-а дезмерда,  
Нани, нани, нани.  
Сэ те фачь ун витяз маре  
Ка домнул Штефан чел Маре,  
Нани, нани, нани.  
Кынд те-ай фаче маре, маре,  
Ла пэринць ажур таре?  
Нани, нани, нани.

## Дормь ку бине

Информатоаре:  
Нина Бырса, а. н. 1928,  
с. Никорень — Дрокия.

Модерат

Дормь ку би\_не, ноап\_те блын\_дэ,  
Ху\_лу\_баш ю\_бит,  
Пеш\_те\_ле\_ын\_а\_па\_ли\_нэ,  
Тот\_а\_а\_дор\_мит.

Дормь ку бине, ноапте блындэ,  
Хулубаш юбит,  
Пештеле ын апа линэ  
Тот а адормит.  
Дормь ушор ши креште маре,  
Сэ те вэд жукынд,  
Ка оцелул сэ фий таре  
Болшевик кэлит.

## Нани, нани

Информатоаре:  
Лудмила Клефос, а. н. 1924,  
ор. Единец.

Легенат



На - ни, на - ни, на - ни,  
Нани, нани, копилаш,  
Нани, нани, нани,  
Драгул мамей фечораш,  
Нани, нани, нани,  
Драгул мамей фечораш,  
Нани, нани, нани.  
Сэ те фачь витяз ши таре  
Ка домнул Штефан чел Маре,  
Сэ фий фалник ын рэзбой,  
Сэ скапь цара де невой.  
Дормь ын паче, пуишор,  
Драгул мамей, пуишор.

## Нани, нани, копилаш

Информатоаре:  
Катерина Мелниченко, а. н. 1918,  
с. Камышовка — Измаил, РССУ.

Лиништит, мынгьетор





Нани, нани, копилаш,  
 Драгул мамей, ынжераш,  
 Кэ мама те-а легэна  
 Кэ мама те-а кэуга,  
 Сэ те фачь ун войник маре  
 Ка домнул Штефан чел Маре,  
 Сэ фий верде ла рэзбой,  
 Сэ скапь цара де невой,  
 Нани, нани ку мама.  
 Феричи-те-ар думнезеу,  
 Ка ун соаре луминос,  
 Сэ фий оакеш ши фрумос,  
 Нани, нани ку мама,  
 А — — а!



## Нани, нани

Информатоаре:  
 Степанида Аждер, а. н. 1911,  
 с. Суворов — Вулкэнешть.

Легэнат

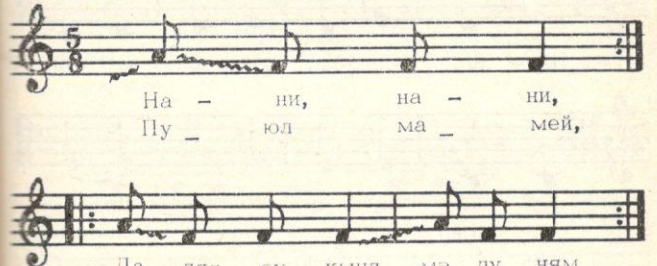

Нани, нани, пуюл мамей,  
 Ла дял еу, кынд мэ дучям,  
 Де оиште те легам.  
 Ши вынтул, кынд адия,  
 Пе копил ми-л легэна.  
 Ши ку сапа еу сэпам,  
 Ши ку бойй еу арам,  
 Ши'напой мэ ынторчям,  
 Копилулуй цыцэ-й дам.



## Нани, нани

Информатоаре:  
Наталья Лунгу, а. н. 1906,  
с. Приозорное — Килия, РССУ.

Лиништит, легэнат

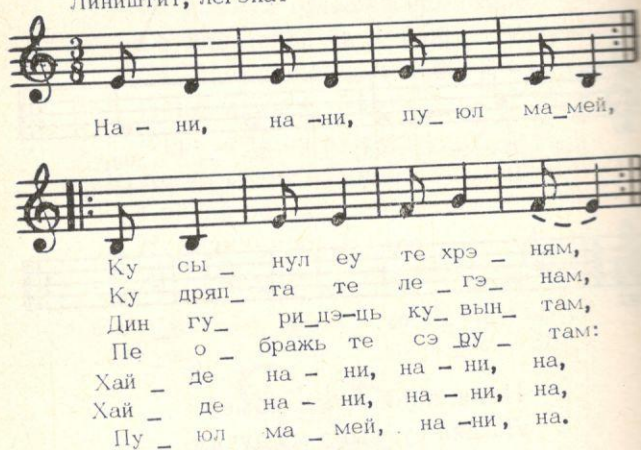

На - ни, на - ни, пу - юл ма - мей,  
Ку сы - нул еу те хрэ - ням,  
Ку дряп - та те ле - гэ - нам,  
Дин гу - ри цэ - ць ку - вын - там,  
Пе о - бражь те сэ ру - там:  
Хай - де на - ни, на - ни, на,  
Хай - де на - ни, на - ни, на,  
Пу - юл ма - мей, на - ни, на.

Нани, нани, пуюл мамей,  
Ку сынул еу те хрэням,  
Ку дряпта те легэнам,  
Дин гурицэ-ць кувынтам,  
Пе образь те сэрутам.  
Хайде нани, нани, на,  
Хайде нани, нани, на,  
Пуюл мамей, нани, на.  
А а! А а!

Вариантэ:

Нани, нани, копиул мамей,  
Ту ый дорми,  
Мама а работи.  
Ту те-й трези,  
Мама те-а хрэни.

## Нани, нани

Информатоаре:  
Ана Тайбан, а. н. 1929,  
с. Червонный Яр — Килия, РССУ.

Модерат

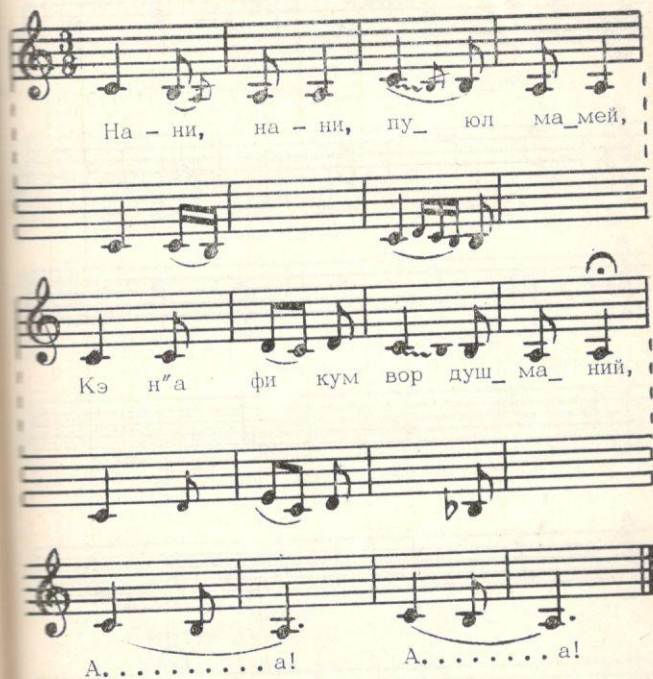

На - ни, на - ни, пу - юл ма - мей,  
Кэ н'а фи кум вор душ - ма - ний,  
А ..... а! А ..... а!

Нани, нани, пуюл мамей,  
Кэ н'а фи кум вор душманий,  
А — !А — а!  
Аре мама дор прибяг  
Ши-ун одор ын лягэн, драг,  
А — !А — а!  
Аре'н луптэ социор  
Ши-аре'н лягэн пуишор,  
А — !А — а!  
Нани, нани, пуюл мамей,  
Кэ н'а фи кум вор душманий,  
А — !А — а!

## Хайде люлю, Валинаш

Информатоаре:  
Лисавета Струнгару, а. н. 1923,  
с. Печиште — Резина.

Модерат

Хай\_ де лю - лю,  
Ва\_ ли \_ наш, мэй,  
Ма\_ ма- ць фа \_ че  
де \_ гэ \_ наш,  
Дин \_ тр'ун вырф де  
пе \_ ли\_ наш, мэй, мэй.

Хайде люлю, Валинаш, мэй,  
Мама-ць фаче легэнаш,  
Динтр'ун вырф де пелинаш.  
Л-ой лега еу де копак,  
Л-ой лега еу де копак,  
Ка пе тине сэ те 'мпак.  
Ши кынд вынтул ва бате,  
Ши кынд вынтул ва бате,  
Пе тине те-а легэна.

Ши кынд плоая ва плоа,  
Ши кынд плоая ва плоа,  
Еа пе тине те-а скэлда.  
Нани, нани, пуюл мамей.

## Нани, нани

Информатоаре:  
Полина Мунтяну, а. н. 1933,  
с. Призборное — Килия, РССУ.

На- нй, на - ни, пу\_ юл ма\_ мей,  
Ма \_ ма кынд те-а ле \_ гэ \_ на,  
Кын \_ тек дул\_ че ць-а кын \_ та:

Нани, нани, пуюл мамей,  
Мама, кынд те-а легэна,  
Кынтек дулче ць-а кынта:  
Люлю, люлю, люлю, ля,  
Ку дой пуй де туртуря,  
Нани, нани, пуюл мамей.  
Вино, пеште, де ни-л креште,  
Вино, крап, де-й пун' суб кап,  
Вино, штюкэ, де ни-л кулкэ,  
Вино, сомн, де ни-л адормь.  
Пын' бунелул с'а'нкэлца,  
Мама пую-а легэна,  
Нани, нани, пуюл мамей,  
Пын' буника а кырпи,  
Пуюл мамей-а адорми,  
Нани, нани, нани, нани.

## Нани, нани

Информатоаре:  
Домника Сербинова, а. н. 1933,  
с. Озьорное — Измаил, РССУ.



*Rubato*



Нани, нани, пуюл мамей,

Кулкэ-те ту мититикэ

Ши те скоалэ мэричикэ.

Нани, нани, фата мамей,

Нани, нани, фата мамей,

Кэ мама те-а легэна

Ши дин гурэ ць-а кынта:

— Чобэнаш ку оиле,

Чобэнаш ку оиле,

Батэ-ми-те-ар плоиле,

Батэ-ми-те-ар плоиле

Пе суб гардурь пе ла фете,

Пе суб гардурь пе ла фете;

Фетеле те-ор адорми,

Бырыцеле-й прэпэди.

Чобэнашул н'аскултэ,

*Чобэнашул н'аскултэ,*

Ел ла фете ми с'а дус,

Ел ла фете ми с'а дус,

Фетеле л-ау адормит,  
 Фетеле л-ау адормит,  
 Бырыцелe с'ау прэпэдит,  
 Бырыцелe с'ау прэпэдит.  
 Нани, нани, фата мамей,  
 Нани, нани, фата мамей,  
 Нани, нани, фата мамей,  
 Кулкэ-те ту мититикэ  
 Ши те скоалэ мэричикэ.  
 Нани, нани!

### Нани, нани

Информатоаре:  
 Екатерина Морару, а. н. 1956,  
 с. Кэзэнешть — Теленешть.

Легэнат



Нани, нани, копилаш,  
 Драгул мамей фечораш,  
 Кэ мама те-а легэна

Ши де дор еа ць-а кынта:  
 Дормь ын паче, пуишор,  
 Нани, нани, сомн ушор.  
 Те-а скэлда ын бусуйок,  
 Сэ ай парте де норок;  
 Те-а скэлда 'н фрунзэ де фаг,  
 Ка сэ фий ла фете драг;  
 Те-а скэлда ын мэчиеш,  
 Сэ фий фрумос ши кипеш.  
 Пэсэриле ць-ор кынта,  
 Вынтул лин те-а легэна,  
 Стелеле ыць вор склипи,  
 Сомнул лин ыць вор пэзи.  
 Нани, нани, ынжераш,  
 Дормь ын паче, фечораш!  
 Мама та те креште бине,  
 Мама та те'мбракэ бине,  
 Мама та те креште бине.



## Луницэ, луницэ

Информатоаре:  
Василина Чепой, а. н. 1929,  
с. Утконосовка — Измаил, РССУ.

Лин, лиништит

Лу\_ ни\_ цэ, лу\_ ни\_ цэ,  
Ноап\_ тя\_ це\_ у\_ ли\_ цэ,  
Пе\_ у\_ ли\_ ца\_ ма\_ ре.  
Ес\_ те\_ о\_ ше\_ зэ\_ тоа\_ ре.

Луницэ, луницэ,  
Ноаптя пе улицэ,  
Пе улица маре  
Есте-о шезэтоаре.  
Чине-о шезуеште,  
Чине-о шезуеште?  
Майкэ-са ку фийкэ-са,  
Майкэ-са ку фийкэ-са.  
Майкэ-са лукряэ,  
Фийка-са дормитязэ.  
Фийка, фийкулица,  
Фийка, фийкулица...

## Лягэн верде де мэтасэ

Информатоаре:  
Ана Тудоран, а. н. 1898,  
с. Утконосовка — Измаил, РССУ.

Модерат

Ля\_ гэн\_ вер\_ де\_ де\_ мэ\_ та\_ сэ,  
1. Ой\_ да, Ле\_ ру\_ луй, доам\_ не\_ ле,  
2. Ой\_ да, Ле<sup>3</sup>\_ ру\_ луй, доам\_ не\_ ле/

Лягэн верде де мэтасэ,  
Ой да, лерулуй, доамнеле\*,  
Бате вынтул, ел се ласэ,  
Дар ынтр'ынсул чине коасе?  
Коасе Аника чей фрумоасэ,  
Ну штиу коасе орь дескоасе,  
Лэкримьоаре штиу кэ варсэ,  
Ши ле варсэ ын пэхэреле,  
Ши ле тоарнэн сын ла пеле,  
Ка сэ-й трякэ де-а ей желе,  
Зестря фетей мындр'алясэ,  
Ши-й алясэ кыте-ун фир,  
С'амироасе-а трандафир;  
Ши-й алясэ кыте-ун смок,  
С'амироасе-а бусуйок!  
Ши-й алясэ зи ши ноапте,  
Ка сэ фие пын'ла моарте.

\* Се релетэ дупэ фиекаре верс.

Сэ крешть маре, сэнэтос,  
Сэ фий цэрий де фолос.



Кынтече де лягэн  
ку карактер  
дидактик ши информатив

### Драгул мамей

Информатоаре:  
Нина Йордаки, а. н. 1924,  
с. Колбасна — Рыбница.

Легэнат

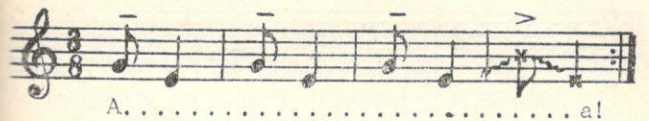

А. . . . . а!

Драгул мамей пуишор,  
Ятэ-ць дау еу сомн ушор,  
Сэ крешть маре сэнэтос,  
Сэ фий мамей де фолос.

### Хайта люлю

Информатоаре:  
Мария Илнуц, а. н. 1955,  
с. Красноилск — Сторожинец, РССУ.

Легэнат



Хай - та лю - лю ши-й дор\_ ми,  
Ши-й фи ма \_ ре де-а \_ жу\_ тор,



Кынд те-ай ску\_ла ма\_ре-й фи  
Де дат а \_ пэ пе кул\_ тор.

Хайта люлю ши-й дорми  
Кынд те-й скула, маре-й фи  
Маре ка ши палтину  
Таре ка ши стежару  
Ши-й фи маре де-ажутор  
Де дат апэ пе куптор  
Татей вара ла косит  
Ши мамей ла прашуит.

### Дормь-адормь

Информатоаре:  
Галина Мырзак, а. н. 1930,  
с. Хорodka — Ниспорень.

Легэнат



Дормь-адормь, одрасла мамей,  
Кэ мама те-а легэна,  
Сэ крешть маре, сэнэтос,  
Сэ фий цэрий де фолос.

### Нани, нани

Информатоаре:  
Марфа Петренку, а. н. 1925,  
с. Камышовка — Измаил, РССУ.

Легэнат



пу \_ юл ма \_ мей,  
ши крешть ма \_ ре.  
Нани, нани, пуюл мамей,  
Фий куминте ши крешть маре,  
Нани, нани, пуюл мамей,  
Фий куминте ши крешть маре.

### Нани, нани

Информатоаре:  
Василиса Тюлю, а. н. 1923,  
ор. Вулкэнешть.

Легэнат



На - ни, на - ни,  
Пу \_ и \_ шорь.

Нани, нани,  
Пуишор,  
Нани, нани,  
Копилаш;  
Сэ крешть маре  
Де-ажутоаре.

### Хайде нани

Информатоаре:  
Ана Тайбан, а. н. 1929,  
с. Червонный Яр — Килия, РССУ.

Легэнат

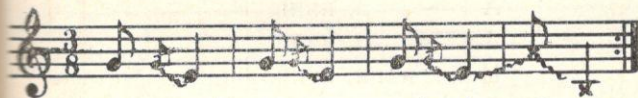

Хай \_ де, на - ни, пуй бэ \_ ла \_ не,

Хайде нани, пуй бэлане,  
Кэ мама те-а легэна,  
Ку гура ць-а кувынта:  
— Сэ крешть маре, пуишор,  
Сэ-й фий мамей де-ажутор,  
Сэ ну ымбль дин сат ын сат  
Ка ун бан де кэпэтат.



## Нани, нани, копилаш

Информатоаре:  
Еужения Бербек, а. н. 1912,  
с. Кошулень — Ноуа-Сулицэ, РССУ.

Легэнат

А..... на - ни!

На - ни, на -ни, ко\_пи\_лаш,

Дра\_гул ма\_мей, ын\_же\_раш.

А — а, нани,  
А — а, нани,  
Нани, нани, копилаш,  
Драгул мамей ынжераш,  
Фие-ць сомнул, дар, ушор,  
Лынгэ-а мамей сынишор.  
Дормь акума кыт ешьт мик,  
Сэ крешть маре ши войник!  
Сэ крешть маре, сэ крешть таре  
Пентру царэ апэраре!  
А — а,  
А — а!

## Нани, нани

Информатоаре:  
Пелагея Балика, а. н. 1934,  
с. Озьорное — Измаил, РССУ.

Легэнат

На - ни, на - ни, фэт фру\_мос,  
Сэ крешть мын\_дру ши фло\_рос,

На - ни, на -ни, луй фру\_мос,

Сэ фий цэ\_рий де фо\_лос,

А..... а!

На - ни, на -ни, дра\_гул ма\_мей.

Нани, нани, фэт фрумос  
Сэ крешть мындру ши флорос,  
Нани, нани, пуй фрумос,  
Сэ фий цэрий де фолос,  
А — — а!  
Нани, нани, драгул мамей!

## Нани

Информатоаре:  
Анастасия Штукэ, а. н. 1911,  
с. Озьорное — Измаил, РССУ.

Легэнат



На - ни, на - ни, пу - юл ма\_мей,  
Хай - де, на - ни, Са - ша ма\_мей.



Еу те-ой креш\_те мэ\_ри\_шор,



Дра - гул ма\_мей, фэ нэ - ни\_кэ.

Нани, нани, пуюл мамей,  
Хайде нани, Саша мамей.  
Еу те-ой креште мэришору,  
Драга мамей, фэ нэникэ.  
Нани, нани, пуюл мамей,  
Хайде нани, Саша мамей,  
Еу те-ой креште мэришору,  
Сэ фий мамей де-ажутору

## Хайде ши-ом дорми

Информатоаре:  
Матроана Тимошина, а. н. 1919,  
с. Колбасна — Рыбница, РССУ.

Дезмердынд



Хай - де ши-ом дор - ми



Ш'а - пой те-й ску - ла,



Ши-й мын - ка, ши-й



креш - те ма - ре,



Ши те-ой ын - вэ - ца,



Ши - ць-а фи би - не.



Сэ ас - куль, Сэ

фий ку мин те Ши-ай сэ

фий фру моа сэ.

Хайде ши-ом дорми,  
 Ш'апой те-й скула,  
 Ши-й мынка, ши-й креште маре,  
 Ши те-ой ынвэца,  
 Ши ць-а фи бине.  
 Сэ аскулць,  
 Сэ фий куминте  
 Ши-ай сэ фий фрумоасэ.

### Нани, нани, митител

Информатоаре:  
 Ияна Деченко, а. н. 1903,  
 с. Камышовка — Измаил, РССУ.

Модерат

На - ни, на -ни, ми ти тел.

Нани, нани, митител,  
 Нани, нани, Генушор,  
 Еу те креск де микушор,  
 Ка сэ те фак мэришор.  
 Еу те легэн ку пичорул,  
 Ка сэ-й дучь ту мамей дорул.  
 Хайде нани, пуишор,  
 Нани, нани, Генушор.

### Хай люлю

Информатоаре:  
 Мария Морарю, а. н. 1927,  
 с. Кетросу — Дрокия.

Модерат

Хай, лю, лю, лю, пе пи\_ча\_ре,

Ла мэ\_ми\_ка-й бэ\_ет ма\_ре,

И\_о\_нел а креш\_те ма\_ре,

И\_о\_нел а креш\_те ма\_ре,

Ши-ар сэ мяр\_гэ пе пи\_чоа\_ре.  
 Хай, люлю, лю, пе пичоаре,  
 Ла мэмика-й бэят маре,  
 Ионел а креште маре,  
 Ионел а креште маре  
 Ши-ар' сэ мяргэ пе пичоаре.

Ионел а креште маре  
 Ши-ар'сэ мяргэ пе пичоаре,  
 Ши-ар'сэ се дукэ ла шкоалэ,  
 Ши-ар'сэ фие ел ом маре.

### Фата мамей, Аурикэ

Информатоаре:  
 Анастасия Кулун, а. н. 1926,  
 с. Червонный Яр — Килия, РССУ.

Модерат

Фа та ма мей, А у ри кэ,  
 Те-ам крес\_кут де ми\_ти\_ти\_кэ,  
 Те-ам крес\_кут де ми\_ти\_ти\_кэ,  
 Ку за\_хар ши ку пы\_ни\_кэ.

Фата мамей, Аурикэ,  
 Те-ам крескут де мититикэ,  
 Те-ам крескут де мититикэ  
 Ку захэр ши ку пыникэ,  
 Ку захэр, ку лэптишор,  
 Сэ фий мамей де-ажутор;  
 Ку захэр, ку лэптишор,  
 Сэ фий мамей де-ажутор;

Дар акум те-ай депэртат,  
 Де пэринць ту ай уйтат,  
 Де пэринць ту ай уйтат,  
 Де мамэ те-ай депэртат.

### Ши-ам зис верде фир де грые

Информатоаре:  
 Кристина Наку,  
 с. Камышовка — Измаил, РССУ.

Легэнат

Ши-ам зис вер\_де фир де гры\_е,  
 Ма\_ма креш\_те ши мын\_гы\_е.  
 А .....

Ши-ам зис верде фир де грые,  
 Мама креште ши мынгые,  
 А — — а!  
 Легэнат-ам ку пичорул,  
 Ку мына торчям фуйорул,  
 А — — а!  
 Те-ам крескут, те-ам легэнат,  
 Уйте-акума к'ай плекат,  
 А — — а!  
 С'ау дус тоций де ла мине  
 Ши нич унул ну май вине,  
 А — — а!

## Нани, нани

Информатоаре:  
Текла Бурлаку, а. н. 1909,  
с. Червонный Яр — Килия, РССУ.

Легэнат

Хай\_ де на - ни, пу\_ и\_ шор,  
На -ни, на -ни, пу\_ и\_ шор,  
Ма\_ ма-ць фа\_ че ал\_ ви\_ ку\_ ца,  
Хай\_ де на - ни, ку\_ мэ\_ му\_ ца.

Хайде нани, пуишор,  
Нани, нани, пуишор,  
Мама-ць фаче алвикуца,  
Хайде нани ку мэмуца.  
Хайде нани, пуишор,  
Нани, нани, пуишор,  
Сэ те сколь, мамей, ын зорь,  
Сэ-й фий мамей де-ажутор.  
Тоате виселе курате  
Вин спре тине луминате,  
Калде-калде ши фрумоасе  
Ши те скоалэ диминяца.  
Хай ку мама, хай ку мама,  
Хай ку мама, фэ нэникэ.  
Хайде нани, пуишор,  
Нани, нани, пуишор.

## Дормь, копиле, 'н легэнаш

Информатоаре:  
Мария Тинкован, а. н. 1920,  
с. Коротное — Слобозия.

Лиништит

Дормь, ко\_ пи\_ ле, 'н ле\_ гэ\_ наш,  
Дра\_ гул ма\_ мей, И\_ го\_ раш,  
Дормь ын сом\_ нул тэу чел лин  
Ши де ви\_ сурь бун ши плин.

Дормь, копиле, 'н легэнаш,  
Драгу'мамей, Игораш,  
Дормь ын сомнул тэу чел лин  
Ши де висурь бун ши плин.  
Стелеле пе чер луческ,  
Оамений се ходинеск,  
Нумай еу де дорул тэу,  
Легэнынду-те мереу,  
Стау де пазэ ши те вэз,  
Ши дин окь дес лэкримез,  
Дормь ын паче лиништит,  
Прункул мамей чел юбит.  
Дормь акум кыт ешь ту мик, } бис  
Сэ-мь крешть маре ши войник.

Вяца та, пуюле-пуй,  
 Пентру царэ сэ ць-о пуй.  
 Вяца та, пуюле-пуй,  
 Пентру царэ сэ ць-о пуй.

### Нани, нани, Иринуца

Информатоаре:  
 Ана Дурбалэ, а. н. 1946,  
 с. Гидигич — Стрешень.

Легенат



Нани, нани, Иринуца,  
 Дормь-адормь ла фугулица,  
 Кэ дакэ н'адормь ындатэ,  
 Се-уйтэ луна пе ферястрэ.

### Лиу, лиу

Аузит де ла о фемее  
 дин с. Колбасна — Рыбница.

Модерат

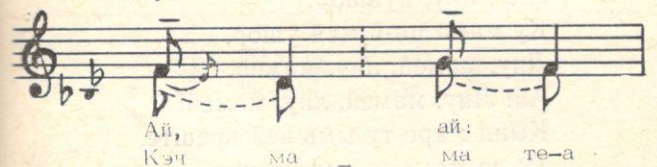

Рефрен:

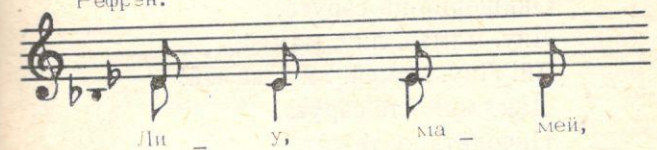

Ай, ай! Лиу, мамей, хай,  
 Кэч мама те-а легэна,  
 Лиу, мамей, лиу, мамей,  
 Ай! Лиу, мамей, лиу, мамей!  
 Лиу, лиу, пуишор,  
 Ку мама ци-й май ушор,  
 Лиу, мамей, лиу, мамей,  
 Ай! Лиу, мамей, лиу, мамей!  
 Кынд маре ту ымь вей креште,  
 Ту де мама-ць аминтеште,  
 Лиу, мамей, лиу, мамей!  
 Ай! Лиу, мамей, лиу, мамей!  
 Кынд мама те легэна,  
 Дин окь негри лэкрима,  
 Лиу, мамей, лиу, мамей,  
 Ай! Лиу, мамей, лиу, мамей!  
 Дин окь негри лэкрима,  
 Окишорий-ць сэрута,  
 Лиу, мамей, лиу, мамей,  
 Ай! Лиу, мамей, лиу, мамей!  
 Дакэ мама те сэрутэ,  
 Ничодатэ ну те уйтэ.  
 Лиу, мамей, лиу, мамей,  
 Ай! Лиу, мамей, лиу, мамей!

### Вине сомнул

Информатоаре:  
 Валентина Зэноагэ, а. н. 1946,  
 с. Печиште — Резина.

Лиништит, Легенат.

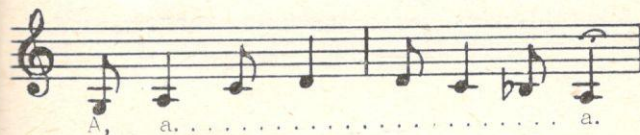



А, . . . . . а.

А — а!  
Вине сомнул прин перете  
Ла Андруша ла уреке.  
Вин'ту, куркэ, ши ни-л кулкэ,  
Вин'ту, чоарэ, ши ни-л скоалэ.  
А — а!

### Хайде люлю

Информатоаре:  
Мария Вырлан, а. н. 1936,  
с. Кошница — Дубэсарь.

Легэнат



Хай\_ де, лю-лю, лю-лю, ля,  
Ку\_ дой пуй де рын\_ ду\_ ня.  
У\_ нул збоа\_ рэ ши се ду\_ че,  
Ал\_ тул ви\_ не сэ се кул\_ че.



Лю, лю, лю, лю; лю, лю, ля.

Хайде люлю, люлю, ля,  
Ку дой пуй де рындуня;  
Унул збоарэ ши се дуче,  
Алтул вине сэ се кулче,  
Лю, лю, лю, лю, люлю, ля.

### Хай люлюцу

Информатоаре:  
Виктория Дицэ, а. н. 1946,  
с. Богений-Векь — Унгень.

Легэнат, мынгьшинд



Хай лю-лю-цу ку ма\_ ма,



Кэ ма\_ ма цэ-а да че\_ ва:

Хай люлюцу ку мама,  
Кэ мама цэ-а да чева:  
О крянгэ ку мулте мере  
Ши уна ку вишинеле,  
Сэ-цэ фие де мынгьере,  
Сэ-цэ фие де мынгьере.

### Нани, нани

Информатоаре:  
Вера Тэтару, а. н. 1918,  
с. Новосьоловка — Килия, РССУ.

Легэнат



А . . . . . а!

Нани, нани, драга мамей,  
Кэч мама те-а легэна,  
Кэч мама те-а легэна:  
А — а,  
А — а!

Те-а легэна ку пичорул,  
Ка сэ-цэ кряскэ вииторул;



Те-а легэна ку пичорул,  
 Қа сэ-ць крскэ виоторул,

А — а,  
 А — а!

### Вержиника-вержя

Информатоаре:  
 Лучия Бондарь, а. н. 1915,  
 Камышовка — Измаил, РССУ.

Легэнат, ажитат

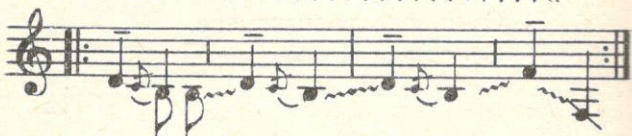

Мер\_ же\_ сом\_ нул\_ пе\_ пе\_ ре\_ те,  
 Хац, пе\_ Вер\_ жи\_ ня\_ де\_ у\_ ре\_ ке,  
 Ши-о\_ лу\_ че\_ ла\_ ле\_ ге\_ на\_ ш,  
 Ши-о\_ а\_ дсар\_ ме\_ ыш\_ тр'ун\_ час.



Вержиника, вержя,  
 А — — а!  
 Мерже сомнул пе перете,  
 Хац, пе Вержиния де уреке  
 Ши-о дуче ла легэнаш,  
 Ши-о адоарме ынтр'ун час.  
 А — — а!

### Нани, нани

Информатоаре:  
 Екатерина Балан, а. н. 1958,  
 с. Суворов — Вулкэнешть.

Легэнат



Сэ те дучь ку бобочей  
 Пе кымтул ку гиочей  
 Сэ те дучь ку оиле  
 Пе кымтул ку флориле.



Нани, нани, пуй де ом,  
 Кум аш фаче сэ те-адорм?  
 Сэ те дучь ку бобочей  
 Пе кымпул ку гиочей;  
 Сэ те дучь ку оиле  
 Пе кымпул ку флориле.  
 Нани, нани, а, а!  
 Нани, нани, нани, нани.

### Хайде нани, пуй бэлане

Информатоаре:  
 Касандра Кулчя, а. н. 1918,  
 с. Утконосовка — Измаил, РССУ.

Диништит



Хайде нани, пуй бэлане,  
 Хайде нани, пуй бэлане.  
 Вино, пеште, ши ни-л креште,  
 Вино, пеште, ши ни-л креште.  
 Ши ту, штюкэ, ши ни-л кулкэ,  
 Ши ту, штюкэ, ши ни-л кулкэ,  
 Ши, ту, соамне, де-л адоарме,  
 Ши ту, соамне, де-л адоарме.

### Хай ку мама

Информатоаре:  
 Анастасия Паску, а. н. 1904,  
 с. Озьорное — Измаил, РССУ.

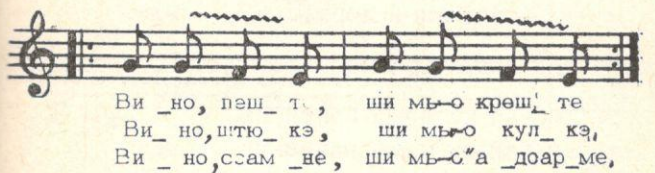
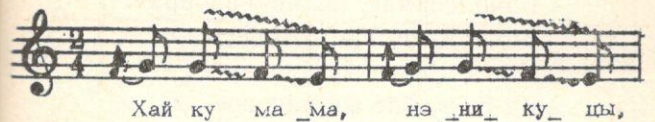

Ворбирэ:  
 Хайде мама,  
 Хайде нани,  
 Хайде ши-й дорми.

Вариантэ мелсдикэ.

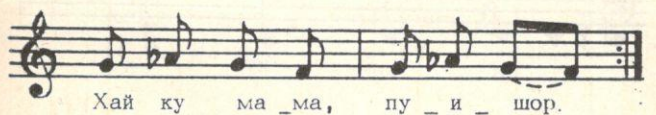

Хай ку мама наникуцэ,  
 Хайде, мамей, хай.  
 Вино, пеште, ши не-о креште,  
 Вино, штюкэ, ши не-о кулкэ,  
 Вино, соамне, ши не-о-адоарме.  
 Вино, крап, ши не-о фэ маре,  
 Ка сэ ымбле ын пичоаре.  
 Ка сэ ымбле ын пичоаре.

*Ворбит:*

Хайде, мамей,  
 Хайде нани  
 Хайде ши-й дорми.

*Вариантэ мелодикэ:*

Хай ку мама нэникуцэ,  
 Хай ку мама нэнишор.

### Хайде нани

Информатоаре:  
 Агафия Гаврилов, а. н. 1913,  
 с. Камышовка — Измаил, РССУ.

*Дройнит*

Хай\_де на - ни, на\_ни, на\_ни, ни,  
 пу\_юл ма\_мей, Ви\_но, штю\_кэ,  
 ши ми-л кул\_кэ,

Хай, лю, лю, лю, лю, лю.  
 Ви\_но, соам\_не,  
 ши-л а\_доар\_ме, лю, лю,  
 Ви\_но, пеш\_те, ши ми-л креш\_те,  
 Хай\_де лю, лю, лю, лю,  
 лю, лю, лю, лю, Пу\_юл ма\_мей.

Хайде нани, нани, нани, пуюл мамей,  
 Вино, штюкэ, ши ни-л кулкэ,  
 Хай, лю, лю, лю, лю, лю, лю.  
 Вино, соамне, ши-л адоарме, лю, лю,  
 Вино, пеште, ши ни-л креште,  
 Хайде, люлю, люлю, люлю, люлю,  
 Пуюл мамей.

## Хайде нани, пуишор

Информатоаре:  
Агафия Булгару, а. н. 1922,  
с. Камышовка — Измаил, РССУ.

Легенат

I Хай\_ де, на - ни, нә\_ ни\_ шор,  
Хай\_ де, на - ни, пу\_ и\_ шор,  
Хай\_ де, на - ни, сомн у\_ шор.

Хай\_ де, на - ни, сомн у\_ шор.

Хайде нани, нәнишор,  
Хайде нани, пуишор,  
Хайде нани, сомн ушор,  
Хайде нани, сомн ушор.  
Кэ-ць дау апэ ку пахарул,  
С' ай гурицэ ка захарул, —  
Ши те легэн ку пичорул,  
Сэ-ць фачь фаца ка бужорул.

## Вине сомнул пе ущицэ

Информатоаре:  
Надя Новак, а. н. 1951,  
с. Приозьорное — Килия, РССУ.

Лин, лиништит

А..... а!  
А..... а!  
На - ни, на - ни, пу\_ юл ма\_ мей,

Хай\_ де на - ни, пу\_ и\_ шор,  
Пу\_ юл ма\_ мей, сомн у\_ шор,

А..... а!  
А..... а!

А — — а!  
А — — а!  
А — — а!  
Нани, нани, пуюл мамей,  
Нани, нани, пуюл мамей.  
Хайде нани, пуишор,  
Пуюл мамей, сомн ушор,  
А — — а!  
А — — а!  
Вине сомнул пе ущицэ,  
Ми-л апукэ де мынуцэ

Нани, нани, на,  
Нани, нани, на,  
Кэ мама те-а легэна,  
Нани, нани, на,  
Ши пе фацэ те-а спэла,  
Нани, нани, на,  
Ку апэ де ла извоаре,  
Нани, нани, на,  
Сэ крешть ка мэмика, маре,  
Нани, нани, на,  
Сэ крешть маре ши фрумоасэ,  
Нани, нани, на,  
Ла мэмика сэнэтоасэ,  
Нани, нани, на.



*Хуца, хуца ку кэруца,  
Пын' ла мама Мэриуца.*



**Кынтече де лягэн  
ку елемеите де жок**

## Хайде хуца ку кэруца

Информатоаре:  
Елена Рыжалэ, а. н. 1943,  
с. Червонный Яр — Килия, РССУ.

Легэнат



Хайде нани ку кэруца,  
Пын' ла мыка Мэриуца  
Ши'напой ку сэниуца.  
А — — а,  
А — — а!

## Люлю

Информатоаре:  
Тамара Ляху, а. н. 1947,  
с. Хыртоп — Криулень.

Легэнат



Люлю, люлю, ку кэруца  
Пын' ла мама Мэриуца.

## Хайде нани, хуца, хуца

Информатоаре:  
Фрэсина Топалэ, а. н. 1911,  
с. Червонный Яр — Килия, РССУ.



Хайде нани, хуца, хуца,  
Мама-л дуче ку кэруца  
Ши'напой ку сэниуца.  
Хайде нани, нани, нани!



## Хуца, хуца

Информатоаре:  
Иляна Шкьопу, а. н. 1935,  
с. Приозьорное — Килия, РССУ.

Легенат



Хайде нани, хуца, хуца  
Ку кэруца, руца, руца  
Пын'ла мама Мэриуца  
Ши'напой ку сэниуца.  
Хайде нани, хуца, хуца!



## Хуца, хуца

Информатоаре:  
Докня Кушнир, а. н. 1915,  
с. Камышовка — Измаил, РССУ.

Легенат

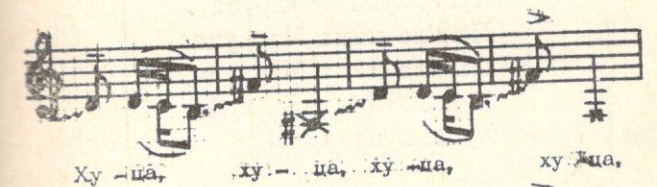

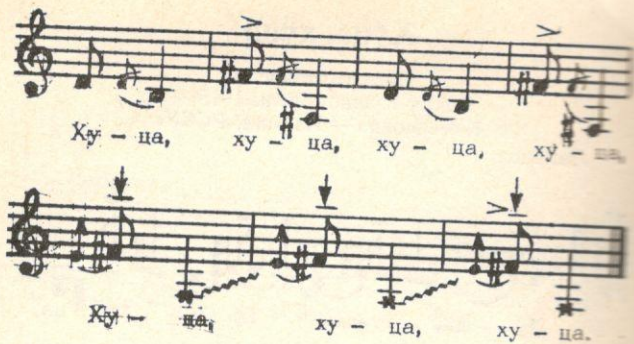

Хуца, хуца ку кэруца  
 Пын'ла мама Мэриуца,  
 Пын'ла мама Мэриуца  
 Ши'напой ку сэниуца,  
 Хуца, хуца, хуца, хуца!  
 Хуца, хуца ку кэруца  
 Пын'ла мама Мэриуца,  
 Пын'ла мама Мэриуца,  
 Хуца, хуца, хуца, хуца!  
 Хуца, хуца, хуца!



### Легэнуш митител

Информатоаре:  
 Олга Степанова,  
 ор. Ананиев, РССУ.



Легэнуш митител,  
 Те дау хуца пын'ла чер,  
 Хуца 'н сус,  
 Хуца 'н жос!  
 Легэнел ушурел.  
 Те дау хуца пын'ла чер,  
 Хуца 'н сус,  
 Хуца 'н жос!  
 Легэнуш фрумушел,  
 Те дау хуца пын'ла чер,  
 Хуца 'н сус,  
 Хуца 'н жос,  
 Окишорь буншорь,  
 Сомнушор дулчишор,  
 Хуца 'н сус,  
 Хуца 'н жос!





## Кынд афарэ с'а 'ноптат

Информатоаре:  
Мария Колца, а. н. 1932,  
с. Суворов — Вулкэнешть.

Лиништит, легэнат



Кынд афарэ с'а 'ноптат,  
Еу мь-ашез пэпуша'н пат  
Ши кулкынду-мэ аша,  
Ка о мамэ-й кынт аша;  
Нани, нани, нани, на,  
Дормь фрумос, пэпуша мя;

Дак'адормь май рележор,  
Те яу мыне пе рэзор  
Ши-ць кулег о микшуня,  
Ка сэ те гэтеск ку еа.  
Нани, нани, нани, на,  
Дормь фрумос, пэпуша мя.

## Григораш, ну те-алинта!

Информатоаре:  
Еуфросиния Кожокару, а. н. 1931,  
с. Хырчешть — Унгень.

Алинта, мьнгынды



Григораш, ну те-алинта,  
Хай люлюцэ ку мама.  
Григораш, ну суспина,  
Хай люлюцэ ку мама.  
Ын грэдинэ, сус пе нук,  
Креште-ун пуишор де кук  
Ши-о сэл принд сэ ци-л адук,  
Сэ те жочь ши сэ те кулк.  
Пуишор, хай адормь,  
Сэ крешть маре.

## Кынд афарэ с'а 'ноптат

Информатоаре:  
Мария Долна, а. н. 1923,  
с. Суворов — Вулкэнешть.

Легэнат



Кынд афарэ с'а'ноптат,  
Ымь ашез пэпуша 'н пат  
Ши, кулкынду-мэ ку еа,  
Ка о мамэ кынт аша:  
Нани, нани, нани, на,  
Нани, нани, нани, на,  
Дак'адормь май репежор,  
Те яу мыне пе рэзор  
Ши-ць кулег о микшуня,  
Ка сэ те гэтеск ку еа.  
Нани, нани, нани, на,  
Нани, нани, нани, на.

## Хуца, хуца

Информатоаре:  
Мария Балакчи, а. н. 1928,  
с. Суворов — Вулкэнешть.

Модерат

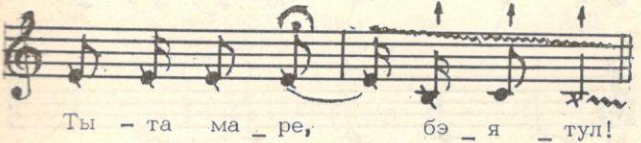

Хуца, хуца ку кэруца  
Пын' ла баба Мэриуца  
Ши'напой ку телегуца.  
Баба ку тигая,  
Чокырланул ку чоканул,  
Чокырлия ку тикия,

Ворбит:

А збурат чокырлия!  
'Тыта маре, бэятул!

### Хуца, хуца

Информатоаре:  
Мария Балакчи, а. н. 1928,  
с. Суворов — Вулкэнешть.

Модерат

Ху - ца, ху - ца, Лу - ца, лу - ца,  
Дра - га ма - мей,  
У - та, у - та.

Ху - ца, цу - ка, Ху - ца, цу - ка,

Цу - кай, цу - кай, цу - кай, цу - кай,

Дра - га ма - мей, Хоп, хоп, хоп, хоп,

Дра - га ма - мей, Хоп!

Хуца, хуца,  
Луца, луца,  
Драга мамей,  
Ута, ута.

Хуца, цука, хуца, цука,  
Цукай, цукай, цукай, цукай,  
Драга мамей,  
Хоп, хоп, хоп, хоп!  
Драга мамий, хоп!

### Хуца, хуца

Информатоаре:  
Валерия Хиоарэ, а. н. 1955,  
с. Суворов — Вулкэнешть.

Модерат

Ху - на, ху - ца ку кэ - ру - ца  
Пын' ла ма - ма Мэ - ри - у - ца,  
Мэ - ри - у - ца ну - й а - ка - сэ -  
Ну - май фа - та чя фру - моа - сэ!

Хуца, хуца ку кэруца  
Пын' ла леля Мэриуца.  
Мэриуца ну-й акасэ —  
Нумай фата чя фрумоасэ.

Хайде люлю пе пичоаре,  
Кэ мэмуња-й фатэ маре.



Кынтече де лягэн  
умористиче

### Пуюл мамей, пуй

Информатоаре:  
Иляна Нудэ, а. н. 1908,  
с. Червонный Яр — Килия, РССУ.



Пу юл ма мей, пуй,  
Кум ый ша де скри\_ка"н куй!

Пуюл мамей, пуй,  
Кум ый шаде скрипка'н куй,  
Хайне негре де постав  
Ши пантофь де лак.

### Хайде, нани

Информатоаре:  
Ана Бызу, а. н. 1933,  
с. Приозьорное — Килия, РССУ.

Модерат



На - ни, на - ни, фа\_та ма\_мей.

Нани, нани, фата мамей,  
Фата мамей чей фрумоасэ,  
Мама ла апэ н'о ласэ,  
Нани, нани, нани, на;  
Нич ла апэ, нич ла хоре,  
Се теме сэ ну й-о фуре,  
Хайде нани, фата мамей.

## Хайде нани, фата мамей

Информатоаре:  
Елена Бызу, а. н. 1920,  
с. Призьорное — Килия, РССУ.

Легенат



Бине коаче ла мэлай  
Ел ле пуне ку лопата  
Ши ле сксате ку ковата.



А — — а!  
Хайде нани, фата мамей,  
Фата мамей чей бэлае  
Бине коаче ла мэлае.  
Еа ле пуне ку лопата  
Ши ле скоате ку ковата.  
А — — а!

## Нина, Нинуца!

Информатоаре:  
Лизавета Струнгару, а. н. 1923,  
с. Печиште — Резина.

Алинтынд



Нина, Нинуца,  
 Иленуца, митикуца,  
 Фата мамей чей фрумоасэ  
 Ла флэкэй ну вря сэ ясэ.  
 Аре мама о фатэ.  
 Н'аре о мие  
 Ши-ачея-мь сямэнэ мие.  
 Нина, Нинуца,  
 Иленуца, митикуца,  
 Фата мькэй, фатэ!  
 Чя фрумоасэ!

### Хайде люлю

Информатоаре:  
 Люба Новак, а. н. 1923,  
 с. Кетросу — Дрокия.

Легэнат

Хай\_ де лю\_ лю ле пи\_ чоа\_ре,  
 Кэ мэ\_ му\_ ня-й фе\_ тэ ма\_ ре.

Хайде люлю пе пичоаре,  
 Кэ мэмуња-й фатэ маре.  
 Хайде люлю'н легэнаш,  
 Кэ тэтуња-й флэкэуаш.  
 Хайде люлю пе пичоаре.  
 Кэ мэмуња-й фатэ маре.

### Хай люлюку пе пичоаре

Информатоаре:  
 Екатерина Гордя, а. н. 1923.  
 с. Цаул — Дондушень.

1 Хай лю\_ лю\_ ку пе пи\_ чса\_ ре!  
 Кэ мэ\_ ми\_ ка-й фа\_ тэ ма\_ ре,  
 Кэ мэ\_ ми\_ ка-й фа\_ тэ ма\_ ре.

Хай люлюку пе пичоаре,  
 Кэ мэмука-й фатэ маре,  
 Кэ мэмука-й фатэ маре.  
 Хай люлюку'н легэнаш,  
 Кэ тэтуња-й флэкэуаш,  
 Кэ тэтуња-й флэкэуаш.

Кэ тэтука-й дус ла бой  
Ш'амуш'ор вени-амындой,  
Ш'амуш'ор вени-амындой.

### Сара, сара'н аштернут

Информатоаре:  
Ефимия Тэбэкару, а. н. 1941,  
с. Камышовка — Измаил, РССУ.

Модерат



Ун - де сэ мэ кул - ку?  
А ве - нит, пи - си - ка,  
Ши - а мын - кат шо - ри - ка.

— Сара, сара, сара'н аштернут  
Унде сэ мэ кулк?  
— А венит писикул  
Ши-а мынкат шорикул.  
— Сара, сара, сара'н аштернут  
Унде сэ мэ кулк?  
— А венит кукошул,  
Й-а кынтат луй мошул,  
Мошул, мыниосул,  
А бэтут кукошул.  
— Сара, сара, сара'н аштернут  
Унде сэ мэ кулк?

## Сумар

I. ҚЫНТЕЧЕ  
ШИ ФОРМУЛЕ ДЕ ДЕЗМЕРДАРЕ  
17

II. ПРИМУЛ ПАС  
67

III. ҚЫНТЕЧЕ ДЕ ЛЯГЭН  
145

Интимитатя мамей ши а копилулуй  
147

Микуцул ын фамилие  
239

Қынтече де лягэн ку карактер сочиал  
258

Қынтече де лягэн ку карактер дидактик  
ши информатив  
284

Қынтече де лягэн ку элементе де жок  
315

Қынтече де лягэн умористиче  
328

МУЗЫКАЛЬНОЕ ИЗДАНИЕ

Андрей Ефимович Тамазлыкару

**ЛАДУШКИ, ЛАДУШКИ**

(на молдавском языке).

Художник

Аурел Иванович Ололенко

Издательство «Литература артистикэ»  
277004, Кишинев, пр. Ленина, 180.

Редактор: Ю. Цибулски, И. Нагачевски

Редактор артистик И. Хмельницкий

Техноредактор Р. Синицкая

Корректор: А. Витковская,

Е. Пержу-Литинская, Е. Неницэ

Н/К

Дат ла кулес 20.03.86. Искэлит пентру типар 19.11.86  
АБ 08874

Формат 84×90<sup>1</sup>/<sub>32</sub>. Хыргие тип. № 1.

Гарнитурэ литерарэ. Типар ыналт.

Коль де типар конв. 14,70. Коль едиториале 12,89.

Импр. кром. конв. 14,87.

Тираж 2000. Команда № 591.

Прецул 1 р. 30 к.

Едитура «Литература артистикэ»  
277004, Кишинэу, пр. Ленин, 180.

Типография Централэ, 277035, Кишинэу, Флориндор, 1. Комитетул де Стат ал РСС Молдовенешть пентру едитурь, полиграфие ши комерцул ку кэръцъ.